No. 7025, Shanghai Wednesday January 30, 1924 THE EASTERN TIMES Published every morning: including Sundays

時報

本報今日第二張汽車週刊閱者注意

中華民國十三年
一月三十日星期三
舊歷癸亥年十二月念五日
今天四張售大洋三分
第七千零念五號

中華郵政特准掛號立券按照總包特別優益寄送之報紙

本館設上海福州路山東路轉角 電報掛號二五一四 電話營業部中央一二〇一 編輯部中央一二〇四

外埠寄報連郵費 ○中國境內逐日寄全年十二元半年六元 ○日本境內逐日寄全年十二元半年六元 ○歐美各國全年二十四元半年十二元(郵費先惠郵票九五)

廣告刊例 特等 頭等 二等長行 三等短行 登於規定之新聞欄內每行四角五分 登於封面及時評前每行二元起碼四行 登於後幅以三行起碼每行七角 登於後幅普通地位以五十字起碼每日每字一分

商務印書館發行

民鐸雜誌

第四卷第五號出版

懷疑與信仰……李石岑講 高爾松 高爾柏記
天才論……任白濤
中國都市問題……易家鉞
毀校造校論……常乃德
教育社會學……常道直
論國中文化……顧頡剛
論「宇宙美育」……朱謙之
帕爾孫之道德論(續完)……劉建陽
猶太文學……胡愈之
活的屍骨……展詩
赴美雜記……孫錫麒
情燄……華林

每冊二角 全年十冊一元七角

上海郵務管理局通告

照得本屆陰歷新年本局辦公鐘點開列如左 陽曆二月五日(陰歷元旦)全日停辦 又六、七、八、等日上午九點至十一點 下午三點至四點 晚間八點至九點 再包裹處及滙票處於各該日全行停辦此告 甲2186

漢冶萍煤鐵廠鑛有限公司遷移廣告

本公司定於一月三十一號遷移至四川路二十九號照常辦公此佈 甲2180

江灣新年賽馬

陽歷二月六號七號八號及九號即陰歷正月初二初三初四及初五日每日上午十一點三十分起賽惟初五日係下午十二點三十分起賽是日備有專車十點念五分十點五十分十一點五十分一點十五分特此佈告 萬國體育會啓 乙2786

新世界甲子元旦開幕宣言

社會上有句口號○說甚麼百年難遇歲朝春○陰歷新年○正逢甲子○甲子元旦○又遇立春○而立春又逢世界重新○新世界裡面萬花吐豔○百戲雜陳○游藝人材○無不搜羅上乘○應有盡有○自由廳四圍玻棚○滿紮出德國定購之賽牛莱樹電燈數百株○香水花燈數千顆○復製五彩葡萄樹架○滿綴廊廡○翠葉紛披○晶顆的爍○清游到此○幾令人忘却朔風凜冽○小洞天中○聘桑君棟臣精製最新發明燈綵臺擱四座○奇巧絕倫○置身其間○恍惚記得有天開不夜之城○人到長春之府這兩句話○要是拿來描摹這甲子元旦重開的新世界○倒是確切不移哩○

新世界義記公司啓事

啓者本公司已於一月二十五日解散所有一切權利義務均併歸股東邱竹舫君承受現已交割清楚以後無論邱君獨資或合資繼續辦理以及盈虧等情概與義記公司各股東無涉

新世界義記公司 陳永霖 邱竹舫 同啓

商務印書館附設儀器標本實習所初試錄取新生

姜茂生 毛克明 賈祖璋 殷壽山 徐美獻 金醒 杜心壇 王福楹
凌夏鳴 林壽康 華則光 周志俊 劉莘農 金臺 陳瑜 凌文律
王惟棨 江炯如 孫增祺 王國鴻 相壽棠 邢日勛 朱守仁 胡文適
楊鎮春 金銘保 韓丙 曾樑
朱建霞 杜其堅 施惕民 張昌炎
邊自強 吳亦明 葉鑫祚 王立堂
李興義 李仰曾 沈錫奎 楊士彬

以上諸生定於陽曆二月十六日即陰曆正月十二日上午九時來校復試但本校定額爲三十名如自知程度及身體不合格者請勿徒勞往返

STUDY ENGLISH AT HOME

爲什麼要讀英文?

▲研究學問 ▲經營商業 ▲圖謀職業 ▲講求社交 ——都不可不讀英文

閣下如未曾讀過英文,或雖讀過英文而學識尚不足以應用,請即加入

商務印書館函授學社

英文科

本科……四級
選科……九門
任人選讀

〔社址〕上海寶山路商務印書館編譯所
〔報名處〕上海棋盤街商務印書館發行所或各省分館

本社另設國語,商業,算學三科。各科均有簡章,函索即寄。

商務印書館 再版書 【12,12】

▲教育
世界叢書 近代教育史(二版) 一元二角
西洋教育史大綱(三版) 二冊一元八角
杜威教育哲學(三版) 四角
尚志學會叢書 教育心理的實驗(二版) 六角五分
教育改進社叢書 教育心理學綱要(三版) 四角
公民學課程大綱(二版) 五角五分

◀哲學 文學▶
尚志學會叢書 物質與記憶(二版) 九角
共學社叢書 互助論(三版) 一元
天演論(廿一版) 一角半
墨子學案 梁任公著(三版) 七角半
文學研究會叢書 春之循環(三版) 三角
古文辭類纂選本 上編(三版) 五冊五角

◀國音▶
注音字母講義(四版) 二角半
國音初階(三版) 一角
校改國音字典(卅一版) 四角

英漢雙解 英文成語辭典(七版) 一元五角
寸半小本 英漢字典(三版) 六角
英語語音學綱要(五版) 六角
威克斐牧師傳(十二版) 一元
英文軼事選(四版) 一元六角
英文商學大全(十版) 三元
英語速記練習法(二版) 四角

新智識叢書 將來之大戰(二版) 五角
因是子 靜坐法續編(四版) 三角
衛生叢書(四版) 五角
上海指南(十三版) 六角
工業常識(六版) 七角
中華新武術 拳腳科上編上課(六版) 四角半

湖北先正遺書

沔陽盧氏愼始基齋彙輯湖北先正遺書計經部十種史部十種子部三十種集部二十五種都七百二十卷凡湖北叢書已刻者概未收入所收各種皆四庫著錄并選擇最精最善佳本其無傳本者則借印文津閣本爲外間所罕見湖北先正遺著網羅大備海內人士當以先睹爲快也

叢書預約

■全書一萬四千餘頁分訂一百八十冊
■定價 連史紙九十元(連布套) 毛邊紙七十元(連布套)
■預約 連史紙七十元 毛邊紙四十五元
■十三年四月底截止
■十三年五月出書

樣本函索即寄

代售預約處 上海 北京 天津 奉天 濟南 漢口 長沙 南昌 南京 杭州 廣東 商務印書館

陰曆本年年底可以出版的 小學教科書

新學制初級小學 主要各科教科書八冊出全

新學制初級小學國語教科書 前四冊各一角 後四冊各一角二分 八冊
新學制初級小學社會教科書 前四冊各八分 後四冊各一角 八冊
新學制初級小學自然教科書 前四冊各八分 後四冊各一角 八冊
新學制初級小學常識教科書 每冊一角 八冊
新學制初級小學算術教科書 每冊八分 八冊

教授書多已出全

新學制初級小學 藝術音樂教科書各出二冊

新學制初級小學工用藝術教科書 前二冊各八分 八冊
新學制初級小學形象藝術教科書 前二冊各一角二分 八冊
新學制初級小學音樂教科書 前二冊各八分 八冊

教授書各出一冊

新法後期小學 各科教科書均已出全

(冊數)
後期小學新法國語教科書 四冊各一角
後期小學新法國語文教科書 四冊各一角
後期小學新法公民教科書 四冊各八分
後期小學新法歷史教科書 四冊各八分
後期小學新法地理教科書 四冊各八分
後期小學新法算術教科書 四冊各一角
後期小學新法理科教科書 四冊各一角
後期小學新法衛生教科書 四冊各一角

教授書出全

新學制高級小學 各科教科書各出二冊

(冊數)
新學制高級小學國語教科書 前二冊各一角二分 四冊
新學制高級小學公民教科書 前二冊各八分 四冊
新學制高級小學歷史教科書 前二冊各八分 四冊
新學制高級小學地理教科書 前二冊各八分 四冊
新學制高級小學算術教科書 前二冊各一角二分 四冊
新學制高級小學自然教科書 前二冊各一角 四冊
新學制高級小學衛生教科書 前二冊各一角 四冊
新學制高級小學英語教科書 已出全 各二角 二冊
新學制高級小學商業教科書 前二冊 四冊
新學制高級小學農業教科書 前二冊各一角二分 四冊

教授書陸續出版

以上各書冊數尚未出全者 在春季開學前每種更可多出數冊

商務印書館啟

寄賀年片、請用

嫩紅色 布紋信封

一號……每扎一角
二號……每扎九分
三號……每扎八分
四號……每扎七分
五號……每扎六分

另有五彩布紋信封、月藍、荷紅、嫩綠、嬌紅、芽黃配成念五個一扎。色彩紋華、娟好可愛。贈人自用、極美。此外隙列中西封牘數十種、可隨意選購。

五彩 布紋信牋(附有色與信封一樣影格吸水紙)
大號……二角
中號……一角六分
小號……一角二分

上海棋盤街 羣益書社 智53

上海晚報准夏歷十二月二十五日出版廣告

本報日出一張宗旨正大消息確速(社)論新穎期於應有盡有茲已籌備就緒定期出版送閱三日送登廣告一月凡報界名宿海內勝流諸冀匡持不勝大願 本報發行所英界靑河坊通訊處暫假法界貝禘鏖路霞飛巷六號電話西四〇五五 甲2185

津浦鐵路管理局招商投標承辦津韓段應用頭等堅硬橡木或他種硬木軌道枕木廣告

本局現在需用頭等堅硬橡木或他種硬木軌道枕木六萬根岔道枕木二千七百六十根在本路陳唐莊碼頭交貨已呈奉交通部核准招商投標承辦如有願承辦者可向本局領取投標章程及標函格式在領取時應遵部令先交押款計天津通用銀元一千元正此項押款當於開標審定後如數發還得標者倘自行聲明不願承辦或未能於本局所定期限內前赴本局簽訂合同即將前項押款沒收所投之標即歸無效其標函封面務須註明投標承辦民國十三年分枕木字樣並須用火漆封固於民國十三年二月二十日上午十二時以前郵寄天津河北津浦鐵路管理局照收即於是日下午三時在本局當衆開標如所投之標非用本局發給標函格式填寫及不按所定時間送到者一概無效所投標價並不以最低價爲得標之標準或擬購枕木分給數家承辦悉由本局主裁 甲2174

滬甯鐵路管理局車務處廣告

啟者民國十三年陽歷二月五日星期二即陰歷甲子年元旦除左開各列車行駛外他車均各停駛開車時刻列下(幹線)上行特別快車上午九點三十分上海北站開行○下行特別快車下午三點五十分南京站開行經崑山站各停靠一分鐘○上行特別夜快車下午十一點三十分上海北站開○下行特別夜快車下午十一點南京站開(淞滬支線)下行客車上海北站開上午九點○下午一點十五分○下午五點十分○下行客車砲台灣開上午九點四十分○下午一點五十五分○下午六點十分陽歷二月六日星期三即陰歷正月二日(幹線)上行下行兩特別快車暨上下行兩特別夜快車時刻與元旦日同○上行三四等客車附掛頭二等車一輛上海北站開上午九點五十分○下行三四等客車附掛頭二等車一輛南京站開上午八點十分○上行滬常客車上海北站開下午十二點三十分○下行快客車南京站開上午十一點○五分○上行滬常客車上海北站開下午五點十五分○下行滬常客車常州站開上午七點○五分○上行滬翔客車上海北站開上午七點十五分○下午十二點十分○下午七點三十五分○下行滬翔客車南翔站開上午八點十五分○下午一點鐘○下午八點三十五分(淞滬支線)除上海北站下午十一點十分開甯砲台灣站下午十一點五十分開之二班客車停駛外其他客車均各行駛自二月七日起各項列車均各照常開行此佈 車務總管本命謹啓

中華書局最近出版新書

新文化叢書

科學發達略史 一冊 定價八角

社會主義初步 Thomas Kirkup 著 一冊 定價三角

國音講義 一冊 二角五分

國音辨似 一冊 二角五分

複式商業簿記

初級體育教練法

陽明先生傳纂

女性衛生常識

兒童用書

兒童文藝叢書 **文藝圖**

兒童文學叢書 **詩**

兒童叢書 **兒童文藝園**

十姊妹

兒童科學叢書 **可怕的蠅**

兒童科學叢書 **有功的牛大哥**

獨幕歌劇 **葡萄仙子**

兒童藝術叢書 **小工藝**

平民文學叢書 **歌謠**

兒童九九計數盤

珂羅版精印 **董香光山水册**

贈送學校曆

有正書局發行

新年用品

大廉價

今日起年底止

大中堂　小中堂　大對聯　小對聯　屏條　佛像　鏡片

一律照定價七折

印刷選眞　版本精貴　古色古香　新年必備　青綾裱成　送禮尤便

尙有 **賀年片**

種類繁多　價目便宜

印有詳細目錄函索即寄

南洋高級商業學校招男女生

原名南洋甲種商業學校開辦多年

本期特別擴充振刷精神廣增學額。英文國文算術爲必考主要科目、商科加考地理簿記、遠道者准先用通函考試。按程度插班、或有轉學證書者一律免考。正月二十二號開學、報名須納証金五元。

校址 上海英界卡德路尾山海關路口二號

校長 鄺富灼博士　吳醒濂 同啓　甲2187

注意 本校近因得雲南省長唐公之助力及南洋羣島華僑之助力、故本期得擴充校舍及學額、添聘美國哥倫比亞商科碩士余衡之先生爲教務長、並聘國中訓育專家劉偉山先生爲訓育主任、課程務期完善、管理注重嚴密。

入學資格 凡曾讀過英文以至舊制中學畢業、願受嚴密英文商業教育者、均可入學。

教員 本期除原有英美碩士外、添聘美國商科碩士、學士。

學級 初級中學三級、高級中學三級、共分十組。

考試 定於陽歷二月十八號上午。

大同大學招生

本校現招大學文理商教育本科預科●英文專修科●數理專修科●中學各班

報名 報考者於考期前到上海滬杭車站北首本校填寫報名單（或先期函索報名單依式填寄）呈繳文憑證書及最近所攝四寸半身照相片、隨繳試驗費一元、證金五元。

考期 陽歷二月二十二日（即舊歷正月十八日）上午九時起、按照所學程度分別試驗、詳章及報考須知函索即寄。

校長胡敦復啓　甲2132

上海惠靈英文專修學校招生

學制 本校專爲有志專修英文者而設、共分正預二科、正科四年、預科二年。學校擬增數倍、專修半載勝似普通一年。

教員 悉係中外名流、計有西人四人、留美博士二、碩學士八。

考試 詳載入學須知。

入學資格 十二歲以上念五歲以下、凡新生報名索章程者請向本校接洽。

章程 及新生入學須知函索即寄。

附白 校址（正科）南市外灘辟家浜、（預科）西門外斜橋製造局路。

校長徐劉德慧啓

中華女子英文專門學校招生

本校專爲女子之有志專攻英文者而設、故入學一槪免試、按其程度插班、凡年在十二歲以上、身家清白品行端正、英文不論已讀未讀、均可入學。（報名）自即日起隨繳報名費二元、寄宿五元、章程函索即寄。（校址）上海小西門外地方審判廳間壁。（注意）即日報名索章請向上海斜橋南製造局路惠靈學校本校籌備處接洽。

同芳英文學院招生

本校開辦數載、學生已達數百人、自新校舍落成後、負笈來學者更形踴躍、一切課程及編制悉與聖芳濟同、教員均係國內外大學畢業生、各班並有西人教授、今招各級插班生、其簡章如下。（編制）規隨聖芳濟學制、分正預兩科、正科四年、預科二年。（報名）自即日起隨付証金二元。（考期）舊歷正月十四日、其考試科目爲國文英文數學三種。（開學）舊歷正月十七日。（校址）虹口東鴨綠路通州路底、函索詳章須附郵票一分。

校長黃景賢白　甲2615

上海東吳第二中學校廣告

本校春季學期定於陽歷二月十八日開學、先於十二日招考各級插班新生、其名額如下、初級中學一年級十二名、二年級八名、三年級三十名、高級中學一年級十三名、二年級六名、三年級不招、凡有志來校肄業者、請先行報名、屆期投考可也、章程函索即寄。

上海崑山路二十號本校啓　甲2183

蘇州晏成丙級中學招生

（編制）高中三年、初中三年、後期小學二年、前期小學四年。（分科）高中分文理商三科。（考試）中英算各四門、凡投考新生無論來自教會學校或官立學校、概須考試。（考期）民國十三年二月念一號上午九時、有志來考者請先期填寫投考願書、黏附照片、隨繳証金洋一元、函索詳章附郵二分、空函不復。

旁氏白玉霜 贈送 天女散花古畫

本洋行經理之美國旁氏白玉霜之月份牌今已印成、係天女散花古畫、印刷精良、顏色蒼老、實與眞蹟無異、茲爲優待主顧起見、自即日起、凡寄郵票八角（掛號）至上海本行者、當用掛號奉上大號旁氏白玉霜一瓶與古畫兩張、來信請將贈券塡寫附下、又本埠諸君如欲直接駕臨本行購買、請付大洋八角、亦可得大號旁氏白玉霜一瓶古畫兩張、此啓。

中國經理上海怡昌洋行　博物院路十八號

贈券

茲滙上洋　元　角　請寄下大號旁氏白玉霜　瓶　古畫月份牌　張

姓名

住址

時報

新華儲蓄銀行分派股利並開股東常會廣告

本行十二年度股東官利照章經董事會議決按一分四厘分配、自陽歷二月一日起開始發付、請各持股票連同息票到京津滬三行照章支取、再本年股東常會經董事會決定三月念三日（星期日）下午二時在北京西皮市銀行公會舉行、並照章改選監察人、請各股東於會期十日前携帶股票到北京總辦事處驗取入場券、以憑到會、如因事不能親到者、即望委託他股東代表、並函知本處爲荷、特此廣告。　甲3188

金城銀行分配十二年份股利召集股東常會

（一）本會議決十二年份股利自一月三十日（即舊歷十二月二十五日）起付、即請●各股東携帶股票向各地本銀行付取●（二）本會議決三月二日（即舊歷正月二十七日）午後一時在天津英中街總行開股東常會、請各股東於會期十日前携帶股票向總行驗取入場券、如因事不克到會、照章得委託本行他股東代表。

金城銀行董事會啓　2776

上海銀行公會會員 金城銀行告

本行資本一千萬元、收足五百萬元、公積七十六萬元、專營商業銀行一切業務、天津北京上海漢口設有分行、並在北京上海漢口兼營儲蓄、總行設在天津、事處國內外通商各埠訂有特約代理機關、蚌埠南京下關哈爾濱設有辦事處、電報掛號均爲（一一三八）。

滬行上海英大馬路十二號　辦事處南市小東門大街

滬行電話　經理室中央一三八五　營業室中央三八〇七

上海銀行公會會員 浙江實業銀行儲蓄處廣告

本處開辦已久、收受存欵、區分多類、承各界信任、存欵日增、尤以零存整付特種定期兩種爲多、足見此種存欵、對於存欵人尤稱便利。

零存整付 每月存洋一元、如至十五年、可得洋五百零四元六角、比較有獎儲蓄、不啻每五年得一頭獎。

特種定期 存洋一百二元、十五年到期可得洋一千元。

其他如零存定期、整存零付等、各有特具利益、分別訂有細則、承索即奉、如蒙惠顧、竭誠歡迎。

外埠通函來存者亦可照辦

總行 上海漢口路十四號　營業室電話中央七二二四　經理室中央七二二〇

漢行 漢口太平街

杭行 杭州清河坊

上海日夜銀行廣告

遠東稽西各國莫不有日夜銀行之制、所以惠商便民、法之善也、上海一隅爲商賈所輻輳、市面殷闐、卜晝卜夜、每當黃昏月上、燈火萬家、迨至更漏將沉、道上行人、車水馬龍、猶復往來如織、既有此興隆之夜市、必須有夜間之金融機關以調劑於其間、惟各銀行營業時間以下午三四時爲止、日晡以後、付欵者無從付、支欵者無從支、金融立呈壅塞之象、商民輒生不便之感、此亦市政一大缺點也、今上海日夜銀行乃乘時勢之需要而設立、二載以來、信用昭著、其所以調劑金融、惠商便民、補市政之闕者、良非淺鮮。

行址愛多亞路大世界西隔壁　電話六〇六　六〇七

社說

◎無瑕與無賴（景）

古人謂無瑕而後可以僇人。余謂今日之情形。實異是。惟無賴而後可以僇人。古人以爲無瑕而後可以僇人者。即無諸己而後可以非諸人之意也。然以今人言之。微特無瑕之人甚少。即有亦不足爲僇人之具。何也。今之是非眞僞之界不明。一日僇人。人或反唇相譏以一二誣陷之辭。使之嘵嘵以辯己。足使此無瑕之人受累無窮矣。故無瑕之人。祗能自守自保。而不足以僇人也。若無賴則不然。人即反唇相譏。彼亦無恐。且復可乘是非眞僞不明之故。以眞實之事。強爲誣陷。其所立之地位。復與無瑕者同。故無賴者可以無忌憚。可以僇人。可以日出與己心相反與己行相背之言而命人。

電報

北京之閣議

二十九日閣議、孫寶琦報告二十八日招待議員情形、並謂當時雷殷質問政府、何不定實行憲法日期、孫云、政府譬如包工建屋、國會爲繪圖樣、圖樣雖好、今各省割據、不啻地皮轇轕未清、不能責包工者不進行、王克敏報告崇文券不發行、各機關薪照陽歷年關支配單發、如不敷、須核減、張國淦提教育費須略多、結果依原案照軍警餉七成辦法公布、旋又囑秘書廳收回、謂此條須酌改、（本館二十九日北京電）

二十九日閣議、教育次長胡鄂公准辭、羅鴻年繼任、胡家鳳江西教育廳長、盧殿虎安徽教育廳長、李鍾岳陸軍部參事、龔維疆陸軍部司長、包光鏞交通部司長、均通過、又京師教育費、向照軍警費七成發給、請依成案辦理、議決政費分配後、如餘欵、儘先補給入校經費、（本館二十九日北京電）

孫寶琦派員來津、勸張紹曾担任和平會委員、張意猶豫、（本館二十九日天津電）

擬令陸榮廷督理廣西軍務、林俊廷欽廉邊防督辦、（本館二十九日北京電）

財政之難關

王克敏廿九日在閣議席上、報告四國扣留鹽餘、（本館二十九日北京電）

崇文庫券、財部已飭印刷局趕印、因各方反對中止、（本館二十九日北京電）

財部陽歷年關發軍警餉、有支票六十萬、現難應付、（本館二十九日北京電）

各省區向財部電索軍餉、總數已有九百餘萬元、王克敏向曹請示應付辦法、（本館二十八日北京電）

杜錫珪急電催索海軍軍餉、曹錕極注意、囑王克敏速籌撥、（本館二十九日北京電）

馬福祥派雷多壽代表來京、謁曹索餉、（本館二十八日北京電）

王克敏與英商達拉斯、密商借欵、（本館二十九日北京電）

舊年關中國政府之需欵、最少限度須四百萬至四百五十萬元、然是僅敷當三百萬元、軍餉至六十萬元、與整理財政而裁撤之人員之薪金等、而如內外債之利息等、尙全未算入、財政部雖擬發行崇文門庫券一千二百萬元、而以其一部充當、然該庫券之發行、因各方面之反對與內部情形之複雜、似未易如願、故迄今除一月分之鹽餘二百萬元與向內國銀行團通融之百萬元外、似非再籌百萬元餘、無過年之法、且鹽餘一欵、果能照中國方面之所思、完全領到二百萬元與否、亦屬疑問、(東方二十九日北京電)

張國淦就教長職

張國淦二十九日下午三時、到部就職、傳見屬員、(本館二十九日北京電)

議員會議副選

各政團紛紛會議、討論選舉副座問題、擬春節後實行、(本館二十九日北京電)

吳景濂派張億中赴京運家具、長居天津、(本館二十九日天津電)

中俄會議無期

加拉亨表示在最近時期、中俄會議無望、(本館二十九日北京電)

中日委員會、二十九日續議靑島食鹽輸出、我國提出對案、雙方意見未接近、解決尙需時日、以後會議、改爲每星期二五開會兩次、(本館二十九日北京電)

中日會議取締私運毒物入境、日內將再開會、討論組織中日委員會、擬訂委員會章程、我國委員、擬由稅務督辦、總稅務司、內務部外交部派委、(本館二十九日北京電)

顧維鈞電各省交涉員、協助本省嚴厲禁煙、(本館二十九日北京電)

駐英朱代辦電外部、英政府根據一千八百四十三年中英條約、反對中國徵收紙烟稅、(本館二十九日北京電)

粵省戰事

二十六日大本營調滇軍三千餘人北上、(本館二十九日香港電)

火車不通已數日、聞沈鴻英部、及趙恒惕軍、分向韶關英德進攻甚烈、一說滇湘兩軍、在韶衝突、孫中山令豫軍禁止滇軍北上、不聽、范石生請孫中山調處、(本館二十九日香港電)

沈鴻英舊部鍾明階、前投孫中山、今復歸沈、集中信都、窺梧州、(本館二十九日香港電)

蔣光亮電告、王汝爲率隊不知去向、(本館二十九日香港電)

、湘軍總司令部、維順利公司承辦廣州全市白鴿票、(本館二十九日香港電)

湘省軍事與議會

軍務司長唐蟾侚劉田兩旅之請、將由趙恒惕令派赴湘西收編兩旅、(本館二十九日長沙電)

岳臨六縣公團、留陳嘉謨仍駐岳州、吳佩孚蕭耀南覆電照允、(本館二十九日長沙電)

省議會懲戒股審查報告、陳樹森毆孔案、應處以除名或停止到會處分、請公決、(本館二十九日長沙電)

川北兩軍決戰地點

援川軍改變計畫、由二軍攻省城、北軍防中路、決戰地點、又改在資內、(本館二十九日漢口電)

川電、省軍集中資中內江、擬讓出省城、抄襲重慶、滇黔軍聯合要擊北軍、(本館二十九日漢口電)

商標註册展限

商標局註册、又展限一月、至三月三十一日止、(本館二十九日北京電)

聞外交團不日將致牒外交部、內載彼等所擬向各本國政府建議、承認中國商標法之意見、其主要二條件、一爲展長註册期限、一爲於註册局雇用洋員辦理、或將發生之複雜問題、按商標法、除外國承認外、已成事實、日本及德國商行數家業已註册、外交團近曾審愼注意此事、竭力保護外商利益、中國似將允許展長期限、惟雇用洋員而並非充顧問一層、似將加以駁絕、(路透二十九日北京電)

韓光祚念九日接政務廳長任、(本館二十九日漢口電)

康有爲二十七日遊麓山、二十八日在教育會演說、下午乘專車離湘、(本館二十九日長沙電)

康有爲二十九日由湘來鄂、(本館二十九日漢口電)

農商部派楊華創辦工藝廠、(本館二十九日北京電)

天津商會董事、將請願廢除水閘、(本館二十九日天津電)

曹錕派聶憲藩等赴覺生寺拈香祈雪、(本館二十八日北京電)

綏遠包頭鎭、將改設縣治、(本館二十九日北京電)

曹錕命何宗蓮、赴綏遠、監視勦匪、(本館二十八日北京電)

湯姆森博士來京理料裴里拉將軍身後之事、並報告裴之身死情形、於一月二十四日在京綏鐵路盡端西之包頭鎭爲土匪架去、博士前來函稱一月二十四日可抵北京、(路透二十九日北京電)

航行宜昌重慶間之輪船、今因時値水減將全部停航一月、(東方二十八日漢口電)

●英國外交問題

成斯明斯報外交記者論上星期麥克唐納爾在外部活動之結果、謂麥氏現業承認俄國之問題、不似表面上之簡單、莫斯科雖未否認其財政義務、但要求予以政治上平等之地位、此層或可承認、惟仇英宣傳之停止、必爲承認之條件、該報記者又謂英政府接英領事克萊武氏指摘法國助成分立行動政策之報告書後、將向法總理普恩賚氏提出若干甚明白之問題、政府準備請國際法庭依據凡爾塞和約而公斷之、並將請法國取銷對於柯洛業英軍區域之封鎖政策、(路透二十八日倫敦電)

路透社探悉麥克唐納爾氏與法報之談片、係在就首相職以前所發者、自就職後、從未接見新聞記者、麥氏政策大旨並未與談片所載者有何區別、但政策之發展、必爲時日問題、所有承認俄國、英法關係、賠償問題、必須愼重發展之、而出以甚寬大之精神、無時不顧及英政府恢復歐洲元氣重立世界合作之政策、(路透二十八日倫敦電)

某法報論麥克唐納爾氏之談片、謂英國無所不求、而對法國則毫無所予、巴黎廻聲報稱英相劾甚持重、但終必贊成不能與法比政策相融合之賠償方法、故邦交或將決裂云、(路透二十八日巴黎電)

●意塞條約之性質

意國與南斯拉夫國之友誼條約、規定遇有戰事、各守中立、又規定經濟上與軍事防禦上之合作、故此約使意塞邦交在中歐與巴爾幹各種政治問題中、有特殊之性質、(路透二十八日羅馬電)

意塞條約昨在羅馬簽字、辯論報論之、謂阜姆問題既經解決、兩國咸獲其益、(路透二十八日巴黎電)

南斯拉夫國代表團、昨夜由意政府設宴欵待、意相墨索里尼與巴錫志氏壽時、稱兩國現所締結之約、使戰後歷史中之騷擾時代得以結束、此後意國與南斯拉夫國之經濟上政治上及精神上合作、定可成歐洲和局之重要分子云、阜姆人民興高彩烈、教堂鳴鐘、居民舉行提燈會、總督等大員對羣衆演說、以意國保持阜姆爲賀、並勸居民拋棄前嫌、(路透二十八日羅馬電)

●美國議員攻擊海軍部長

衆議院籌欵委員會已報告審查撥十萬元與柯立芝總統以供海軍油合同案起訴經費一案之結果、今日參院討論民主黨華爾施提出註銷油合同之議案、華爾施稱、如今晚海軍部長鄧璧不將辭呈送交白宮、渠將請參院能斥之云、民主黨領袖羅炳森氏提議、謂參院意見以爲柯立芝總統應請鄧璧辭海軍部長職、並勸令其他海軍部員與油合同有關係者辭職云、(路透二十八日華盛頓電)

民主黨參議員李德氏聲稱、渠願爲下屆候選總統、(路透二十八日聖路易電)

●日本政黨之離合

政友會分離派二十九日在議員總會可決黨名爲「政友本黨」、黨員至是日爲止、已達一百四十七名、此爲第一黨、政友會爲一百二十九名、(東方二十九日東京電)

護憲三派、(即政友、憲政、革新三派、)於二十九日商議在舉行總選舉時三派合力阻止擁護特權內閣者之當選、在三派競爭之選舉區、當開誠佈公以資協調、(東方二十九日東京電)

●專家委員赴柏林

第一專家委員會、今日討論留住柏林之辦事程序、今晚該委員會已啓程赴柏林、第二專家委員會今日有數人已離巴黎、餘則星期一日啓程、(路透二十八日巴黎電)

●法國佔領境內治安問題

聞法政府已向英國提議、將維持巴拉狄那特境內治安及該處法軍安全之問題交大使會議討論巴黎時報承認分立行動已成泡影、(路透二十八日巴黎電)

●監督匈國財政委員長人選

每日電報之外交記者稱、依據善後計畫、監督匈牙利財政之委員長、將爲美聯邦儲備局之哈定氏、各處財政界皆歡迎此任命、(路透二十九日倫敦電)

●列甯殯葬

列甯今日安葬、天氣極寒、在零度下三七度、然觀者極衆、某波蘭人奏喪樂、送殯兵士聞聲隕涕、(路透二十七日莫斯科電)

莫斯科消息、列甯逝世後、陸軍中大爲不靖、軍營已成爭論政治之場、軍紀殊覺缺乏、中央當道頗以爲慮、擬將可疑軍隊調往西比利亞邊省、現莫斯科已調入西疆兵士、以厚駐防之力、(路透二十八日華沙電)

●英國鐵路工潮已解決

公報稱鐵路工潮業已解決、(路透二十九日倫敦電)

鐵路經理、司機人工團幹事、及調停委員、開全夜之會議後、發表短簡公報、宣佈工潮之解決、此屆會議在夜間十二時以前開始、辯論各點、至清晨五時方畢、解決條件現尙未悉、但據司機人火夫聯合會之書記稱、路工對此條件甚可滿意、現已立即設法復業、工團職員預料今夜鐵路交通可全復原、(路透二十九日倫敦電)

●孟買勞工風潮

大工廠因不發工資酬勞金、致起風潮、現蔓延日甚、孟買工廠八十五家、已有三十二家閉門、工人賦閒者約六萬人、預料各廠明日皆將停止工作、(路透二十八日孟買電)

●英船沉沒消息

聞英船美耶洛克號、在緯線北三十度零一、經線西一百五十三度四五沉沒、船中人員均經搭乎特總統號救起、(路透二十九日東京電)

●萬國冬季運動股冰球比賽

今日萬國運動大會舉行冰球比賽、美國以十對零打敗比國、瑞典以九對零打敗瑞士、加拿大以三十對零打敗捷克、(路透二十八日夏摩尼電)

北京特約通信

佳劇 (彬彬)

▲敎部財源輻湊

▲警廳原令追回

敎部每一易新長、照例是無錢莫進門、做新長者、亦疊嗷嗷待哺之屬官、若無小點綴、亦甚少爲總長撐場面之可能、此次張國淦之未到部而先出席國務會議者、即爲向財長要錢、爲到任規、(前淸州縣新任、上司即向索例銀、視缺之肥瘠、定其數目、名曰到任規)、王克敏雖口頭答應、然無實際着落、張乃找到前中國銀行總司庫滬造幣廠長羅鴻年氏、請他做次長、換言之、乃即新歲請財神也、此事辟篤鍠以崇關監督兼法次、已開風氣之先、敎長未定之前、部員曾找賀阿拉、賀阿拉以銀行老板豈堪做敎育長官謝之、其實亦怕賠錢也、羅氏今爲高凌霨所荐、前高氏長財、即搬羅爲財次、然無多效果而去、今敎部之窮、過於財部、而活動力遠不及之、未知果能生色否、

前記禁止曹戲一事、益開續開之禁單、凡劇中有罵、捉、破、敗、與曹字粘連之戲劇或戲文、皆在禁例、故各戲園照此、只好家家關門、社會不平與譏笑之聲、滿城風雨、但積威之下、不敢形諸表面、而日人所辦之某報、乃將昔日罵袁之本領、重新施展、而大演其罵曹一劇、府中稍明大體之人、如張智囊等、本亦戲迷、覺其不安、告警廳速爲取消、而廳令已出、原令追回、成何體統、遂派專員赴各園口頭傳述、只要戲目不寫曹字、罵曹則寫羣臣宴、捉曹則寫中牟縣、仍准照演、瞞上不瞞下、然劇園驚弓之鳥、深怕將來受禍、猶多疑慮云、

要聞

●年關財政問題之波折

中央政局、現已入於習慣上特別緊急之時期、日來各機關之所以忙碌不休者、無非爲錢之一字、關於年關財政問題、自王克敏擬定發行一千二百萬元之崇關庫券後、各方視線、莫不注意於此、咸望此項庫券、能夠多銷若干、俾各機關薪俸、得以多發幾成、乃自二十七晨起、空氣突然大變、聞銀行界態度、因此項庫券基金之保管、完全屬於財政、恐再蹈各項流通券之覆轍、大半皆持觀望態度、加以凡聽命於上海總行之各銀行、因滬上反對空氣、十分濃厚、亦不敢輕易染指、計現時能與此券發生抵押或代銷之關係者、僅與王氏接近之一部分銀行耳、且聞議會方面、有一部份以王氏發行此券、分五年償還、顯與公債無異、乃王不先交國會核議、竟爾發行、與五百萬使領庫券、同屬違法、業已提出嚴重質問、請從速答復、一面並致函安格聯、請其切勿担任基金保管事宜、此外並將王克敏發行庫券違法情形、函達衆院特別委員會、請將此事加入彈劾案、作爲王氏罪案之一云云、至於向中外銀行、磋商小借欵一節、據二十七日所得之消息、亦甚棘手、目前形勢、專賴王氏個人活動力量所得揭動之欵、約有一百餘萬、然此尙過年至少非四百萬不辦、故王氏日來極形焦灼、此外王氏所恃爲第一有活力之鹽餘、因前日孫寶琦在國會宣言、絕對不辦金佛郎案、法使方面、聞已授意滙理銀行、繼續扣留鹽餘、且有聯合正金、道勝、滙豐三行、爲一致行動之擬議、按就上列情形而論、是年關財政、已陷於僵境矣、

●參衆兩院之近聞

▲衆院委員會討論參院休會問題　前日衆院又以人數不足流會、當時談話會中、頗有主張即日續開大會者、但並未決定、乃外間盛稱衆院今日(二十八)開大會、並預測仍將流會云云、此種消息、殆出誤傳、蓋今日衆院並無大會、僅行政委員會、係今日開會耳、衆院在法律上、尙能否單獨開會、此種問題、均將於今日委員會決定之、不過以吾人揣測、因種種關係、縱委員會決定繼續開會、亦十九不能開成、蓋此兩星期內、衆院即不議決休會、其結果亦將與休會等也、

▲參議員發起院外協商會　據某政團消息、參議院爲行使憲法上所賦與之職權起見、對於審計院院長應由參院選舉一節、業經議員林炳華提案、現已引起該院議員之大注意、尤以審計院經費、月由鹽餘項下按月撥發、既有現薪、又可安置二百餘人、認爲一種絕好權利、因乘休會之期、業由該院議員王某趙某張某等、發起院外協商、證以參院議長副議長及審計院院長副院長並該院三廳廳長爲各政團平均分配之條件、想歷久未決參議長問題、不日當隨審計院長同時解決云、

▲衆院秘書長問題　衆議院行政委員會、前因院秘書長問題大起紛擾、頃據某方面述此中內幕、謂係吳派與反吳派之爭、緣云衆議院自吳景濂赴津後、秘書廳亦隨而擱淺、於是乃有行政委員會之組織、行政委員會、旣已成立、遂有重新組織秘書廳之事、而以蔣曦明氏爲秘書長、蔣本爲憲政黨黨員、故吳派議員皆抱一極端反對之態度、要求提交大會通過、所以然者、因衆議院行政委員會中各委員、吳派議員極少、吳派議員旣不能得志於行政委員會、遂有要求將秘書長提交大會通過之議、而行政委員會、則以委任院內秘書長、爲行政委員會應有之權限、如此種權限不能享有、則行政委員會等於無用、於是行政委員會遂有下項之擬議、即現由行政委員會委任秘書長蔣曦明、如衆院同人不尊重行政委員之意思、而以秘書長提交大會通過爲必要、則行政委員會、無存在之必要、預備全體辭職、而吳派議員則以爲如果尊重行政委員會、而令蔣爲秘書長、則秘書廳之組織完備時、其重要地位、必將爲憲政黨所佔盡、吳派議員即對於議會減去若干力量云、

●豫匪張得勝逃竄之眞相

開封通訊、豫省大桿土匪、人多注意老洋人、不知張得勝實一渠魁、去歲老洋人破沈邱項城及潁州正陽等縣、老洋人尙爲第二桿首、張得勝爲第一桿首、及收撫以後、改編爲三游擊支隊、又以張得勝爲第一支隊長、改名國威、以老洋人爲第二支隊長、改名國信、可見得勝之地位、實超過老洋人、不過老洋人在外較張得勝爲著名耳、老洋人死後、匪桿已零落不整、隨處逃散、張得勝率其死黨七八百人、由郟縣向東南逃走、於十四日至臨潁縣東五十里許之玉皇廟、旋被附近民團及十四師高營追及、張乃避入廟前之溝劉寨、負嵎抵抗、是時十四師念七旅長陳文釗親赴周口指揮、預備截擊、並在郾城車站緝獲前充匪隊營長高廣志一名、高自言願爲官軍效力、勸說張得勝繳械解散、陳即命高廣志隨同高營跟追至玉皇廟、十五日兵士進攻、張得勝還擊、互有死傷、而匪實無彈、民團四集、已無可逃之路、乃揚言繳械、高營長即派高廣志入砦接洽、張得勝與其部下、均願投誠、計尙有匪七八百人、有槍三百餘枝、張福來得電即派王參謀携帶免死證書前往會同陳旅長辦理、聞當時辦理情形、係繳自來得手鎗一支者、給洋二十元、繳快槍一支者、給洋十元、無槍者給洋三元、願歸里者給免死証書、願當兵者聽候編制、辦理極爲迅速、唯張得勝及其部下之匪目等六七人、心懷疑恨、經李團長高營長等安置於西華縣境之禹王村、派副官王某監視、王某押令張得勝等赴漯河、至漯河以北之五里店、詎該匪首陡生疑慮、在車中自稱頭暈、要求騎馬、及與一馬、試之不馴、又改乘一馬、縱馬向西北奔去、王某及其護兵、乃將其他匪擒獲、追張得勝不及、急報告旅部、陳旅長即派兵追竟二十餘里、亦無蹤跡、張得勝竟得逃去、以騷擾數省之渠魁、確已落網後、又復疏於防範、坐視其從容逃逸、良可惜也、吳佩孚張福來得報後、即通電各處、懸賞一萬元、勒限嚴緝、恐鴻飛冥冥、不易再入網羅矣、十三年一月念六日

▲自來血爲添精益髓之神劑

▲男女老幼四時可服然而

冬令尤宜

經曰冬不藏精春必病溫自來血爲添精益髓之神劑有回天再造之功療治諸虛百損本無限於冬令也惟體虛身弱之男婦老幼趁此藏精之冬季服之則尤能免來春之意外比服一切滯膩害胃之膠滋藥爲效確而功偉耳諸君試自稔君家誰爲最虛弱者先令試服一兩罇其效力自不待煩言也綢繆未雨時乎時乎

自來血 大瓶二元 小瓶一元二角

人生最**危險**者莫如**喉症**傳染之迅速更勝於**火車**之速力十倍本藥房發行**助肺呼吸膠**爲預防**喉症之良劑**因呼吸膠功用確能滋陰補虛**療咳止嗽**凡患氣管炎熱肺痨痰咳諸症服尤之宜

●呼吸膠價目每盒兩元

●每打洋二十元

●新鮮牛痘苗●

天花流行最爲危險此時急宜佈種牛痘庶可解除小兒胎毒及中年男女血毒諸症本藥房新鮮牛痘苗萬試萬應並可保全如牛痘局及施種牛痘各機關大批惠顧價當格外從廉

上海四馬路 棋盤街

五洲大藥房發行

各省各埠分店均有出售

拍賣類

寶和洋行 禮拜三拍賣
海帶菜
准於念五日上午十一點在渭北碼頭東大倉拍賣海帶菜一千三百二十包分隔庄日拍出清此佈

寶和洋行 禮拜四拍賣
上等客廳大菜檯書樓住宅間臥房木器紅木拉門留聲機火爐柚木色
准於念六日上午十一時在法界金神父路一百五十號內拍賣 等係私什物不計此佈

瑞和洋行 禮拜三拍賣
住宅
准於念五日上午十一點鐘在靜安寺路八十四號內拍賣住宅房屋…此佈

瑞和洋行 禮拜三放期拍賣
扎林 綢子 元芳 美人 羽綢 洋元
准於念五日下午兩點在本行拍賣乾元公茂 老山 餘貨不計此佈

瑞和洋行 禮拜五拍賣
洋琴
准於念七日十點在本行拍賣鋼琴…等及各種木器衣箱花門字畫等不計此佈

出賣汽車（各則）

新到補品
本國選辦 正北鹿鞭 鹿茸 鹿尾 鹿筋 海狗腎 衛生丸
阿膠 鹿膠 龜膠 參茸膏 外公道 補身 一元 每兩 五角
興陽種子丸 每瓶洋一元 函購即寄
寄總發行上海河南路 種德園老藥局啓

英國坎拿大永明人壽保險公司
西歷一千八百六十五年註冊
本公司現有資產合銀規二萬二千五百萬兩 一千九百二十二年各保戶所得紅利逾數規銀三百二十萬兩 所出保單並無限制條件 利息豐厚賠款迅速 如蒙惠顧無任歡迎 壽險章程函索即寄
中國總行 上海北京路二十三號 電話中央二千六百七十號
洋華總經理 哈禮士 徐維繪 同啓

STANDARD
美國標準金表
紐約標準製表公司在美國設廠所造之表每只必先校準時刻而後裝殼表之尺寸係小三號計對徑四十米厘米達表之形式極爲合時機器全用鎳製並裝以十五鑽表面爲最上等之白磁光彩奪目表身奇薄非常尊貴
本外各埠鐘表店均有經售
上海經售處 先施公司 永安公司 華興利 中美 亨得利 美華利 史惟記 保威 茂得利 大中華 榮祥 亨達利 孫廣興 義泰祥 華盛 朱生 大美 時計公司
外埠經售處 哈爾濱 四恒表局 奉天 省佳良行 吉林 省四恒表局 哈爾濱 海北天
中國總經理 上海 亞美洋行 啟 九江路十六號A字

比較
先以電燈比較發光物 再以電爐與他種溫煖器相比較然後選擇
電燈電爐出租每月租銀五錢
總寫字間 電話南京路二十六號 福州路二十七號 中央八十三號
◉工部局電氣處

放大合冊 三頌精拓本
此求外心來斯得叔且藏叔費之金頌頌…（內容說明）每冊八角 大洋…
上海有正書局發行

麒麟保腎膏藥
男女至寶
男子下元虧損夢遺滑洩房事無能女子水不調赤白帶下子宮冷病均足致人絕嗣之患凡男女兩界有患以上諸症者內服收功遲滯外敷見效迅速此膏自發明以來治愈以上諸症因而得子女滿前者十餘年中不勝枚舉故皆譽之爲男女至寶焉價目每張洋七角每打洋七元另有秘製麒麟寶丹若與此膏相輔並進功效尤速價目每盒洋一元每打洋十元如兩種合購祇取洋一元五角
總發行所上海英大馬路英華街惟新里 維羅公司 經售處四馬路太和大藥房

保腎固精 卓著效驗 遺精新藥
主治腎經虧乏精關不固相火補腎夜夢遺精 或操勞過度心腎不交遺洩精液致有面黃肌瘦腰背酸痛四肢無力等症此藥功能固精立止遺洩 動安 卓著成效每瓶大洋八角外埠函購郵票可用服法詳載仿單
◉總發行上海南京路中盆湯弄口大生製藥公司 分發行杭州清河坊巷後市街口

蘇州萃英中學校招生
本校定於二月十九日二十日上午八時招考高中一二年級生各十名並初中各級插班生願入本校肄業者先期至蘇州闆門外義慈巷本校填寫報名單(或函索報名單填寫)及呈驗文憑或證書又須隨繳試費洋一元詳章附郵票三分函索即寄 校長白本立 訂

江海關稅務司賴布告
爲布告事照得本年二月五日係春節之期(即舊歷新年)奉定放假四天又十二日係民國共和紀念日奉定放假一天本關應於各該日一律停辦公事仰各商人等一體週知此布 中華民國十三年一月二十八日

好在一嗅
頭痛怕吃藥 快買此散罷
朱氏頭痛散
專治各種頭痛及頭風不拘新痛老痛一經鼻嗅此散五分鐘間頭就不痛了洵良藥也本埠各大藥房及先施公司均有出售
各埠藥房分銷地 重慶 南京 蘇州 無錫 常州 揚州 丹陽 鎮江 蕪湖 杭州 嘉興 松江
無從購買之處請買郵局匯票封入掛號信內直寄本社如郵匯不通之處郵票代價須加一成經理代銷批價克己
價每瓶洋兩角 每打洋兩元兩角
發行所 上海西藏路寧波同鄉會右首便是 中南國產製藥社啓

新出 董香光山水小中堂
每幅定價大洋一元四角 除香外加工洋八角
盧齋藏董文敏山水十幅除前出七幅外茲又續出一幅係擬燕文貴筆自題謂一斑王叔明遠矣云云可見其爲得意之作用五彩珂羅版精印與原本不爽毫厘人氣韻相似倪元鎮似寬其
前出七幅名目如下
舞雨殘虹圖 水村圖 倣趙大年圖 倣黃鶴山樵圖 岩居高士圖 風林霜葉圖 林陵詩意圖
有正書局發行

寒熱吵鬧 出牙時間
田福昌先生之公子玉照
在江蘇有小孩如何得嬰孩自己藥片之功效
田君福昌係江蘇省立第三農業學校之校長在淸江浦聞人也其公子服用嬰孩自己藥片得見效驗特來函聲明謝忱云昔者小兒出牙期間吵鬧異常發熱咳嗽夜臥不寧特請本地著名西醫道安邦先生駕臨診治當由道先生令服韋廉士嬰孩自己藥片鄙人即購辦一瓶服後退熱止咳眠睡安然嗣又依法服食則大便綠色有如菜汁而小兒身體結壯肥白可喜誠韋廉士大醫生之所賜也用特具函鳴謝藉伸信仰嬰孩自己藥片係英國通用小兒靈藥凡小兒胃弱不化 便閉 肚痛 腹瀉 嘔吐 傷風 痰歔 出牙各症以及蛔蟲爲患均可療治且可平腸筋使小兒立刻安寧並能得天然康樂之安睡如尊處無從購買嬰孩自己藥片請即寄郵票大洋六角至上海江西路六十號韋廉士醫生藥局原瓶郵奉一瓶可也

潤肺止咳 立見效驗 杏仁精
凍瘃靈藥
CHILBLAIN LINIMENT
凍家者即名凍瘡每患耳面手足初起時紅腫漸至痛癢甚則潰爛若不早治每至來冬復發本醫院精製此藥功勝於衆凡用之神效異常其用法只須早晚將手半旬管許立愈賜顧者請認招牌庶不致悞
上海大英醫院藥房監製
冒牌僞藥切勿誤購
本公司民國四年創製杏仁精由西藥名家化學提煉而成功能潤肺止咳消痰定喘發行以來行銷各處遠近聞名近來僞藥冒名影射圖利者甚多曾蒙警廳通令禁止冒牌僞藥以免害人在案並蒙醫藥專門學校鑒定證明謹告服杏仁精者請認明本公司住址及神農商標以免誤購此藥分大中小三種大號每瓶一元四角中瓶七角小瓶四角外埠函購外加寄費二角郵票十足收用功效服法詳載仿單函索即寄〇總發行上海南京路中盆湯弄口大生製藥公司〇分發行杭州清河坊巷內後市街口

Pro·phy·lac·tic
保齒去病牙刷 能刷入齒隙通體淸潔
衛生之第一步 選擇牙刷
上海廣東路二號貿勒洋行經理

凡士林 商標
Vaseline
黃油膏 白油膏 爲萬應之珍品
此黃白二種膏功効相同
購者請認明上列商標

Studebaker

斯蒂特信克牌轎式汽車可坐五人極爲舒服飾以俺哥拉毛絨及絲綢質之窗簾而應用之物如溫煖器電燈鐘袋通氣機等無一不備故斯蒂特信克牌汽車爲汽車界中惟一舒適而雅觀之汽車

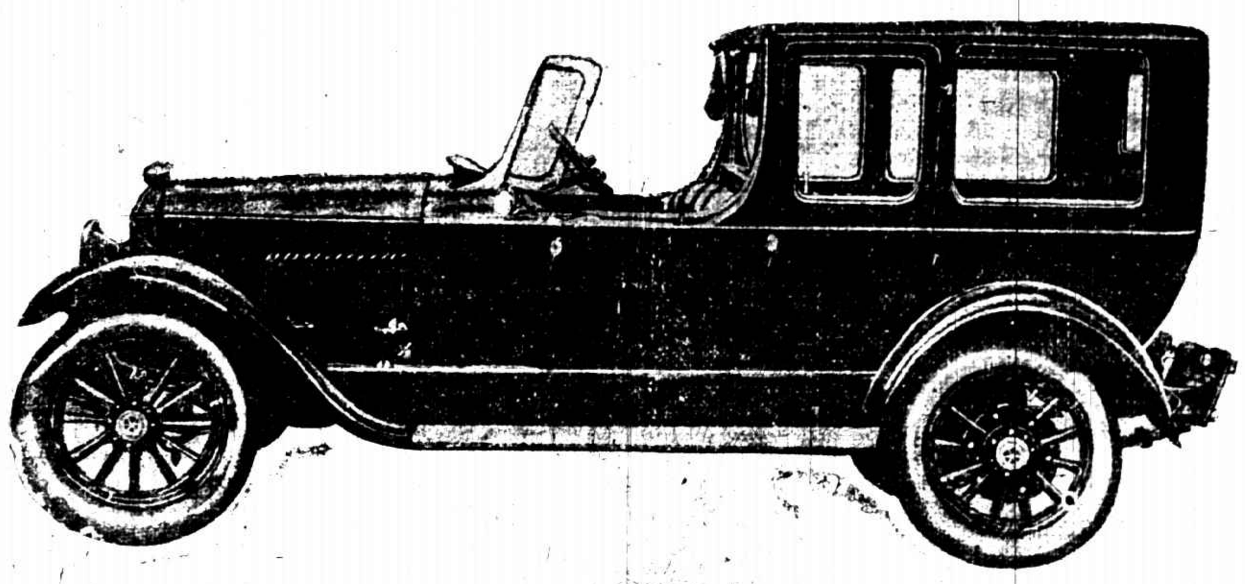

▲經三萬次之檢查

每輛斯蒂特信克牌汽車在未製成以前自始至終經過三萬次之檢查蓋一有疎忽卽慮其欠堅固而不適用也

此種汽車既經過甚多之手續而其價格又極低廉故七一十年信用卓著凡曾聞其名均願購之

上海龍飛馬車汽車公司

靜安寺路三十六號　電話西一六四一·二·三

Ford

THE UNIVERSAL CAR

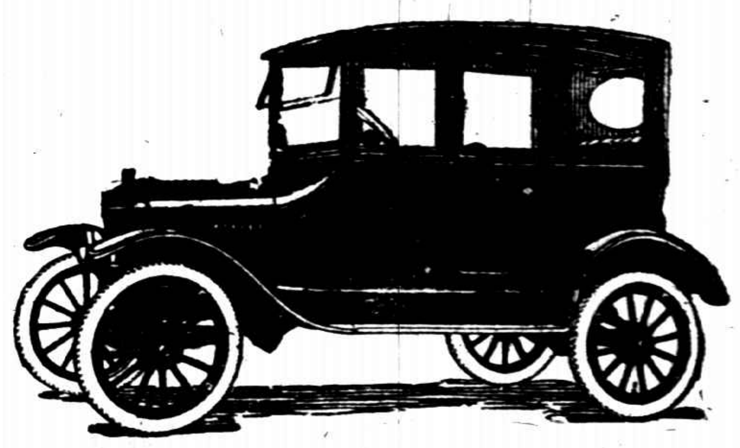

最便宜 最值得

若要買比較福特卡再便宜再值得之汽車恐怕走遍天涯不能辦到福特卡售價既廉平時耗費更低本行現備蓬轎車多輛價格相宜祈駕臨樣子間參觀試車爲幸

怡昌汽車行經售

樣子間　西藏路愛多亞路轉角　電話中三八〇四

HUDFORDMOTORS

FORD —— HUDSON —— ESSEX

FRANKLIN

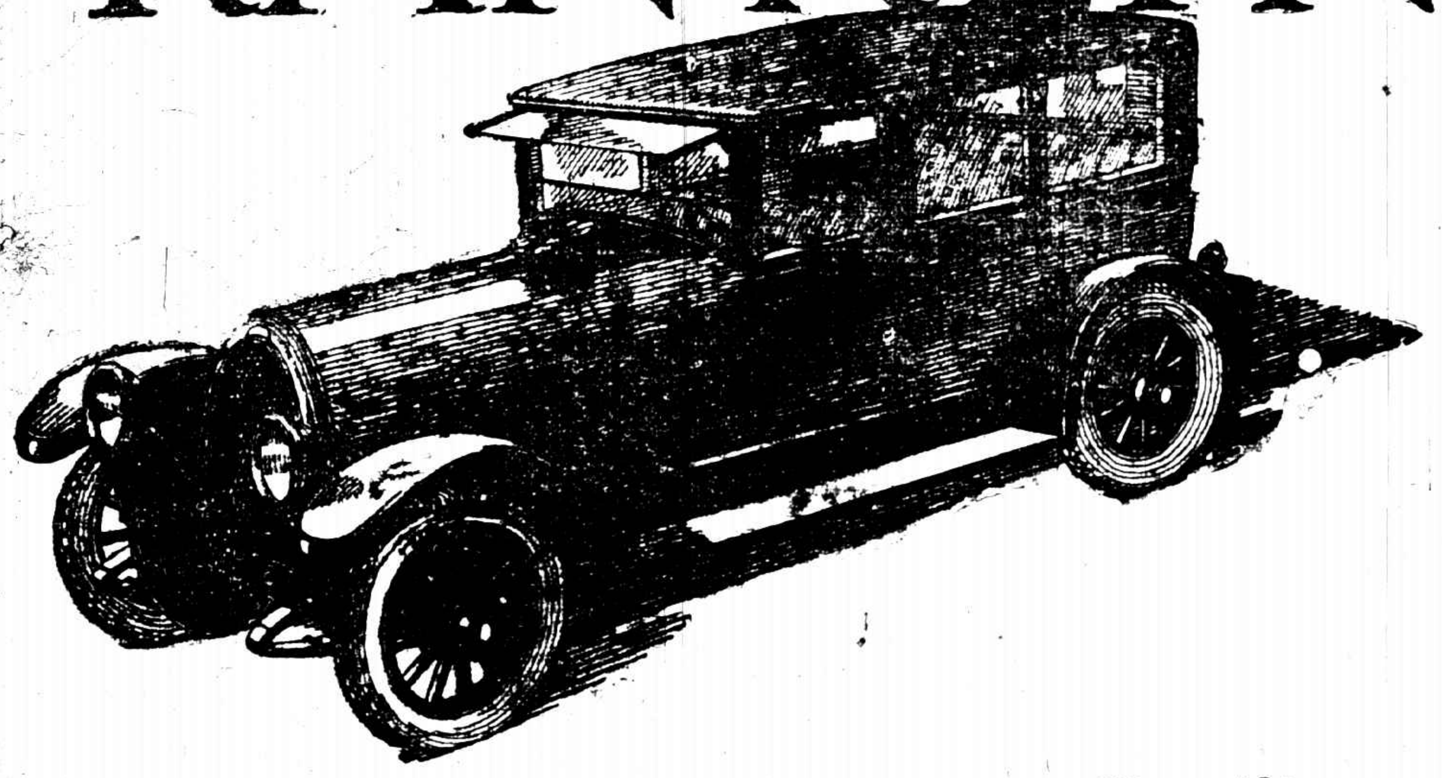

富蘭克林牌優美轎車

科學家美術家文學家竭畢生之心血與腦力於其所專攻之學術者無非求其作品得最後之成功享絕大之盛名耳

富蘭克林對於汽車事業經過二十五年之精密研究始於一九二四年出一富蘭克林牌汽車

其質料之優美機器之完備式樣之新穎實爲汽車界中之模範汽車

蒲石路二百六十號即新法國商會轉角

Mark L. Moody Inc.

史帶爾汽車

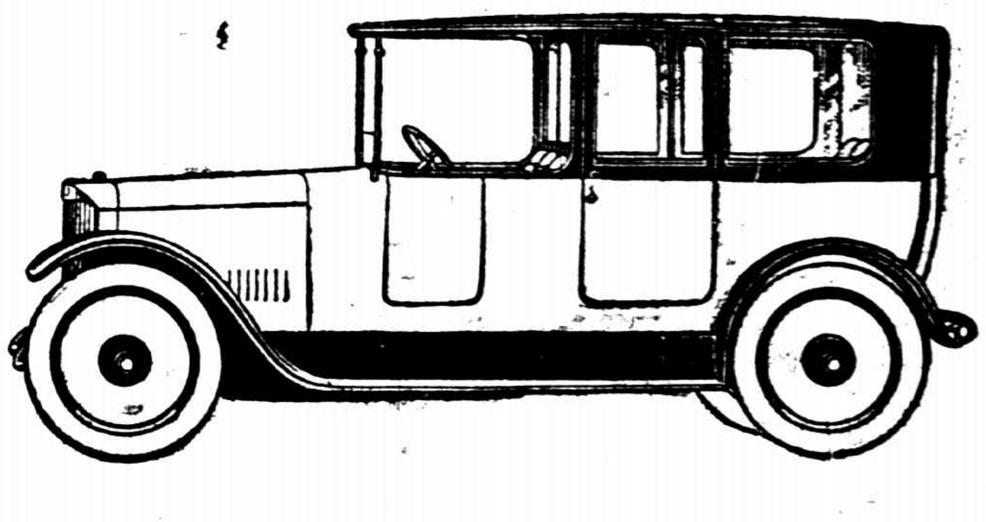

蓬車轎車運貨車以及車廂均備車上一切附件概照本出售

每加倫汽油能包行三十英里故汽油車油車胎均異常節省

STEYR

STEYR 14,4 h.p. 4 Culinder,

適用　節省

總經理

魯昌洋行

上海泗涇路二號　電話中央七四二一至二號

Shantung Overseas Trading Co.

要聞

●閩省順昌匪勢之猖獗
▲縣城已被匪圍困

福州快信云、當局向視爲蕞尒之井之順昌土匪、自謀襲洋口之消息傳來後、已使當局對浙軍事計劃受一打擊、惟匪勢猖獗、有增無已、當局雖由建甌及沙縣調派軍隊前往防勦、惟沙縣之郭旅楊團、尙未開拔到地、而建甌之兵、又爲土匪截擊於盧峯大縣之間、匪於截擊軍隊之外、又分一部攻陷仁壽、該處縣佐於匪到之先即已逃之大吉、所苦者當地殷富紳商、均被架去勒贖、所有各鄉財物、亦已被掠一空、焚殺之事、更所不免、旋匪又進圍縣城、城中雖有軍隊、祗能於城上架砲以守、不敢與匪戰、以此城鄉交通斷絕、城內糧食、業已不繼、昨該縣各界電省呼救、其文云、順城兵燹殘餘往養軍隊、全賴各鄉接濟、近則匪氛四布、連陷各鄉、勢成燎原、現仁壽亦失、邑城四面楚歌、陷於包圍中、外鄉斷絕涓滴接濟、本日軍隊柴米派役歛派、但邑城僅七百餘戶、居民俱屬貧瘠、戶鮮蓋藏、即使家盡斷炊、以供軍食、亦僅能支九日、孤拳擎搘、險象紛呈、如何籌策、伏乞迅電梅救、全邑民命視此生死、順昌縣紳商農學各界最終電叩、其形勢之急迫、於此可以概見、如於最短期內、不能得救、則順昌人民之慘況、誠令人不忍推想矣、念五夜督署曾電周護軍使、迅調大兵前往解圍、惟順昌匪勢本易滅除、徒以前此當局不加之意、並將軍隊調赴閩邊、以爲對浙之計、以致匪徒無所忌憚、聚集至二千餘人之多、當局倘能窮本探源、當有悔不當初之嘆也、順昌故多教堂教士、在此匪徒橫行之時、一有疏虞、則又釀成外交問題、未知當局亦曾注意及此否也、

●豫省善後中之要聞
▲張督赴洛一星期
▲令餘匪繳械歸農辦法

開封通訊、老洋人死、眼得勝逃、均誌本報、爾時記者在外縣尋弟、未及一一報告、雖偶在鄉間發出一二通訊、寄遞遲滯、又多未發出、茲當摘要補述、以餉閱者、聞此次老洋人部下僞旅長周禿子、僞團長吳失脚、僞連長杜京、劉淮勝、僞營長趙文殿、均經河南陸軍第二混成團團長魏天福率隊先後擊斃、僞參謀長丁保誠亦被生擒、其餘死於流彈、無可考查者更多、魏團及婁團、尤發以及十四師陳旅等、所獲馬匹槍械、不可數計、軍士皆滿載而歸、爲從來所未有、據匪黨供稱老洋人等桿敗潰之際、各匪多將鎗械埋於土中、並有大砲數尊亦埋於某寨者、現正購覓眼線、設法尋覓、日前(二十一)張督理赴洛謁吳使、商酌善後辦法、已會同李濟臣發出布告、勸餘匪繳械歸農、大致不過言爲匪之種種罪惡、現在老洋人等已覓伏法、脅從者應早改悔、特開自新之路、准其繳械自首、資遣歸農、永不株連云云、其辦法則由軍民兩署會商派員赴汝州、魯山、寶豐、郟縣、伊縣、登封、禹縣等處、會同紳董、設立收容繳械資遣所、其去匪區較遠之縣、不設收容所、皆由知事負責辦理、已派汝州楊清臣指揮、及張席珍旅長、寶豐馬志敏等專辦收械給照資遣等事、凡繳完全大砲一尊者賞洋五百元、凡繳完全自來得手鎗一支者、賞洋二十元、凡繳快槍一支者、賞洋十元、凡繳雜色槍一支者、賞洋五元、凡繳子彈滿百粒者賞洋一元、其匪人遺埋之槍彈、由百姓拾取報繳者亦照例給賞、倘或藏匿不繳、一經查出、與匪同罪、張督理已於二十六日下午七時由洛返汴、就官場中所傳消息、豫省土匪肅清之期似不甚遠、馬志敏丁香玲張席珍等均已晉授將軍、李保國三支隊長、有改升團長、田維勤亦有改任師長之說、但聞匪黨除死亡及投降遣散者外、尙有一股已由逐手窟入光山固始、情形如何、尙無詳細消息、而豫東之巨匪王卯、近在拓城一帶盤踞、爲數不下五百餘人、又得老洋人餘黨之歸服、勢益披猖、該處鄉民謠曰、甯教王卯抬、(抬即架票之義)不願官兵來(因王卯不奸淫、而某師之兵士反污辱良家婦女也、)官軍且無如之何、其他開封附近、及陳許宛洛各處、伏莽潛滋、到處皆是、正宜及早清鄉、以免再成大桿、此時尙未可遽行論功行賞也、　一月二十七日

●粵匪又刦大利輪

來往香港江門輪船大利號、於星期一日、由港返江、駛抵崖門地方、該處原有稅關、該輪停泊待查驗、旋有水手及關員裝束者約三十人、用小艇載抵輪旁、相牽過輪、同時登樓及大艙、均有暗藏槍械之匪徒接應、各拔出短鎗、轟放數響、全船搭客、非常震駭、匪乃對衆說、我幫不是行刦、不過到籌軍餉、勿用慌張、如有西紙金仔火讀等、可即解除等語、各逐紛紛將所有拋棄、匪共得贓約值三四十萬、緣有數金山客攜有重貲乘此、爲匪預到偵知、故得如是之鉅、匪掠得贓後、即擄西人兩名、搭客數名、內有某要人、爲匪詢悉現充軍職、旋即放回、誠空前之鉅刦也、又港報云、來往香港江門之大利輪船、於夏歷本月十五晚七點鐘、由港開行往江門、載有男女搭客、六百餘名、貨物極多只白米亦千餘包、當駛到橫門地方、時約十二點二十五分鐘、報關後、開行未幾、忽船上人聲喧鬧、類似打架、後始悉有賊刦船、因三樓已關閉鐵閘、賊由船頭阻扳上三樓之吊橋、似有人由樓上接應、故賊得以一擁而上、船中有印度看更人六名、華人老更三名、各印度差見有人扳上、立即放鎗、賊先圍入船主房、先向船主連打三槍、兩鎗中其腹部、一槍中其腎囊、印度護勇當堂被打死一名、重傷兩名、各賊分頭往梯房賬房、又將頭等客位之客、盡行盤查、然後肆意刦掠、每賊皆有槍在手、兩賊首則各執兩鎗指揮、所有搭客、皆被搜至三四次、身上無一處不細爲檢查、甚至婦人髮髻、亦要拆開搜過、據各搭客云、此次賊刦得銀紙毫銀金器珠飾、共七八十竹籮之多、各籮皆滿、估計失賊在二十萬元以上、賬房亦失去千餘元、係代人家收得之賬項、其餘笨重物件、賊皆不要、惟刦畢後、擄去搭客十九名、(中有女客二口)新會檢察廳長熊某、亦在被擄之列、但頭等位搭客、有旅長楊某、及在省城爲財政廳職員之余某、賊始初本欲將之擄去、二人皆自認係界東人物、賊問有何證據、楊旅長立交出徽章、余某亦呈出財政廳之公事、賊竟將兩人放回、只盡將其財物刦去、刦擄既畢、旋放下船上舢舨三艘、分載各贓物及擄去之人、直向東西馬寧地方而去、大利輪船直至十六早十點鐘、方駛到北街、將船主及受傷印人、舁入仁濟醫院醫治、後見船主與印護勇皆已斃命、乃復將屍舁出、以便載返香港、稅關聞報、立刻派一英國戰艦往東西馬寧左右一帶巡查、只將一艘舢舨搶回、其餘兩艘、已爲賊匪駛去、大利輪船乃駛回本港、幸機器並無損壞、但並不載客回搭一人、船抵港時、已晚上九點半鐘、乃陸起召差旗、水師差先到、立打電話往警署、派兩黑箱到平安碼頭、將兩屍舁入殮房、而中環總警署之警司胡樂甫、副警司京君也調君、華人幫辦沐香、探長梁端、以及中西警探多人、紛紛到船查問、當時買辦李贊廷已上岸、各差逐入賬房、將各人逐一盤問、查點船上伙伴、逐一抄名、始悉失去水手十六人、此等水手、是否與刦案有關、倘待查明始悉、但彼等與賊匪一齊逃遁、亦頗堪注意、查此船上已設鐵閘、而賊匪仍能由船頭扳上者、料必有人作內應、聞船主名威爾士、英國人、各賊皆操順德口音、約三十餘名、當船主印差等中鎗後、全船無人再敢駛火、又查搭此輪之金山客、攜有大帮現金、被賊偵知、故設計刦之、失賊以金山客爲最巨云、

又聞東路總指揮處參謀長何振獨立旅旅長楊錦龍、是時亦被擄、何楊初認電燈局職員、賊乃命同入洗身房被擄搭客處、隨不得已直認乃係東路軍官、賊問有何憑証、何參謀長遂出張總指揮國楨函件交看、賊睹張國楨三字、恍然曰、呵、亞雞處嘅、(張國楨綽號亞雞)何參謀長目不錯、於是賊乃大罵陳炯明、謂彼亦與陳炯明勢不兩立者、遂將何參謀長楊旅長二人一併放出、並囑同侶曰、此乃東路軍官、吾儕勿得再爲搜撿、衆唯唯、何等乃回房中揑一把汗、並附江門來無線電一通、藉資考證、電云、廣州東路討賊第四軍張軍長鈞鑒、振昨夜偕楊旅長徐團長由港搭大利輪、赴江門中途被刦、斃船主及守護印人數名、擄搭客十餘人、振等財物亦被掠及、萬幸均獲脫險、今晨已安抵江埠、餘續奉聞、並請將該電抄送振舍下爲禱、何振叩、個（二十一日）

●法官販土案庭訊情形

廿一日下午兩點、青島審判廳續審蕭小隱等之烟土案、各犯畢集案前、石推事當諭嚴書記官宣讀各犯審訊之筆錄口供、宣讀畢、各犯均無異言、遂命張履端陳恕齋陳瑞亭退單訊蕭小隱、蕭小隱請調查證據、並謂在二十五日晚、始與陳瑞亭認識、不能以個人之供詞爲準、遂又傳陳恕齋訊問、蕭小隱陳瑞亭認識是否是你介紹、供是、問在何處給他們介紹、供在青島、問從前曾否介紹過、供從前沒介紹過、並供在青島介紹原係同是組織洋烟公司發起人、故不得不介紹會會、總問發起人全部見過面嗎、供有見過的有沒見過面的、彼時我不在蕭小隱家內住、陳瑞亭雖上濟南去過、可未曾見過面、問、公司章程可是發起人全見過罷、供、張鶴亭和其他幾個人在濟南看見過的、陳瑞亭一份是我給他寄來的、問至此、又傳帶張履端、問、你同蕭小隱陳恕齋上德和祥找陳瑞亭會去過幾次、供頭一次是同恕齋兩人去的、問上次你說三人的、爲何又是兩人呢、供實是兩人去的、檢原供證、仍謂是兩人去的、問蕭小隱同陳瑞亭認識、是在何處、供在濟南認識、吃過一次飯、于是又傳帶陳恕齋、問蕭小隱同陳瑞亭認識是經你介紹的嗎、供是我介紹的、供不認識、問在什麼地方介紹、供在青島、問從前不認識嗎、蕭小隱張履端同去的時候、先有兩人在屋內吃烟、我們進去他們就走啦、因爲蕭小隱頭痛、所以多坐了一會、大約有一個多鐘頭、問陳恕齋你不是在檢察廳的時候、說是張履端吸過嗎、供、沒供過、於是傳本廳警察王寶田、問你在什麼地方看見他們上瑞興祥去的、供、在春和樓、問在什麼時候、供在下午三點鐘、問、在瑞興祥有多大時候、供大約兩個鐘頭、抓他們的時候在掌燈以後、大約有五點鐘、供畢、令王保田退、命傳王德雲、問他們二人是否全吸烟、供全吸、問畢、遂一命劉供、遂令蕭小隱陳恕齋退、留張履端訊問、到底烟土有多少兩數、供就是四包、餘一包被跟我的排長拿走、問有多少兩、供有碼子記不清、問來的時候箱子上面貼着什麼封條沒有、供沒有、有一箱貼着第一師司令部的封條現在濟南沒帶來、問至此遂又以張瑞亭箱內之一封長形的烟土、試放於張履端之原帶烟土箱內、放下去之後、問你既說陳瑞亭之烟土、不是你送去底、何以放在你箱內就你說與你排長拿走底那一包一樣的放在箱內呢、供、而上無這個樣子、確乎不是我的、於是又傳問陳瑞亭、問、土是三人送去底嗎、供、是、問、土何以是碎底、供、不是、問、小皮箱那裡來底、供、是送土送去的、遂又傳帶蕭小隱陳恕齋張履端、問明在各犯身間搜出之証據後、石問畢、即請鄭檢察官宣布起訴理由、（未完）

●膠濟車一再失火之怪聞
▲二十四日又有燒車之事
▲溫樹德來濟一路換四個車頭

膠濟鐵路十七日在金嶺鎮演出燒車慘劇、確由於車務人員之玩忽、此後應如何謹慎將事、乃竟甫過一星期、又演一劇燒車之事、真可謂咄咄怪事矣、據青島消息云、二十四日早五點、由濟南開青島之火車、正午行至朱劉店附近、又不知因何車上發火、幸在白日、旋即救滅、原定須午後六點十分到青島、因失火遲延三小時餘、至午後九點四十五分、始到青島云、北歸海軍司令溫子培、因赴爲熊省長祝嘏、二十五日由青乘車西來、預定(二十六日)早五點、可到濟南、乃因中途車頭迭次損壞、一路換車頭四個、故遲延至八小時、至午後一點始到、溫帶來隨員五十一人、赴省署拜壽、日內轉赴洛陽云、濟南總商會、商埠商會、爲燒車事曾致電交通部與路局、茲探得原文誌左、

●粵戰中之桂系

廣州通信云、粵中戰局、行將復轉、陳軍之圖反攻、頗爲着急、蓋陳軍本其復仇主義、有馬上即要返廣州之妄想、然力則有所未逮、乃思勾搭其他各方面、以資臂助、而承其勾搭者、又利用其弱點、別有所圖、現在漸有事情表現者、即桂系柔機捲土重來、冀再握粵省軍政權是也、此事發端、至爲秘密、要之林虎馬濟聯合爲其進行方略之第一步、昔人爲情理之測量、陳軍無論如何、假難獲最後之勝利、即使勝利、陳軍終爲林馬所屈服、漁其利者、當歸桂系、若陳軍而最後失敗、蒙其害者、則爲陳氏、林馬無與焉、桂系更無與焉、顧陳軍則始終昧昧、猶未及覺悟及此、至其第一步之方略、由馬濟自湘率兵入粵、會同沈鴻英、冀在粵之西北部活動、均由洛吳接濟、馬任事粵總指揮、沈副之、得趙恆惕協助、馬另在桂林招集、相機進行、梧州鬱林某某軍、亦有同情馬沈之說、林虎於陳軍中、日唱反攻、實與馬有密約、而別有所擁戴、茲以子彈偷精二者、倚洛吳接濟、故表面聯洛吳意旨、實則事成之後、即依密約而行、粵桂兩省實權、由林馬分別主持之、陳炯明之親信鍾秀南馬育航、早已窺破林此等陰謀、深以未來禍患爲懼、曾勸陳炯明與其將來被人利用、不如切實與聯軍謀和、且謂聯軍之勢、實不可侮、陳則以鍾馬乃書生之見不聽、且正召集林虎洪兆麟葉舉等在惠城會議、反攻聯軍、興高采烈、至於陳軍現在實力、林虎握有其泰半、因所謂正式陳軍者、祇海陸豐人耳、其惠州派軍隊、較與許崇智部接近、陳林勢力之比較、勿論其爲現在與未來、均爲林虎勝一着、洛吳知其然而利用之、馬濟知其然而與訂密約、聞馬濟背面爲陸榮廷、林虎則與馬爲故交、故馬林之行動、實相表圖粵之動機也云、

●川戰之近況
▲渝方進兵停頓……省方在資陽大會議……滇軍通報增援……北道戰雲再起

袁祖銘楊森等自攻下渝城後、迄今無西上之可能、省軍亦以轉戰疲勞、暫不加以反攻、表面上之觀察固如是、而其中又各有各之衷幕也、渝軍未嘗不欲長驅西上、徒以後顧多憂、在在掣肘、其軍實能否充裕是一最困難問題、至於渝南方面、滇軍雖走、而反攻聲浪、時時高呼、前鋒仍在黔邊九盤子、與袁部彭漢章相持、況沿長江南岸而下、省與滇黔接壤、彼軍隨處皆可進兵、渝軍若不肅清兩岸、抑制滇軍遷移軍西上、待戰事正酣、彼忽突出其間、是無殊腰眼一捶、全身頓萎、往者周西成之四至渝南、牽制兵力、隔斷瀘渝、而使正面受重大之打擊、致失重慶、其害蓋可覩矣、故渝方此時有以全力肅清南岸之說、其次則合川爲重要、而省軍時出沒其間、渝城時被震動、故第二步之計畫先以取得合川、攻下順慶爲嚆矢、正直趨順慶之際、忽銅梁大足之省軍、向東反攻、璧山吃緊、於是鄧陳又暫退守合川、抽調部隊回援、宣言銅大得手、然後再窺順慶、又得其通報、謂青木關之敵、無可諱言、當袁楊等將下重慶之時、呂超尙同楊春芳式遊往援、此則渝方之近日情形也、瀘縣已屬渝方範圍純係一軍招安軍隊約五六百人、已經擊退、劉湘又派唐共任瀘州、然有名無實、主權仍在楊手、雖放一最小之職、亦不能接事、其它可知、呂向楊每有所關白、楊則謂瀘事與我私人感情固在、他未知也、渝城既下、呂超恐楊反臉無情、初擬退駐小市、以觀動靜、果風色不佳、即欲退駐富順、富順爲劉自乾防地、早已派兵兩團駐守、防其侵佔、呂部某隊過富城時、城門嚴閉、欲有所舉動、奈所部太寡、不得已繞城退往內江、而呂超仍在瀘城、惟彭遠耀、閱現經楊春芳力保、請劉湘委爲二軍□師長仍在斜面陀守於銅梁大足、距璧山約一百里、遂實亦爲之說、或不免爲空氣作用、省方自退去渝城、前方部隊、一軍駐守、永榮隆則爲匪徒盤據、賴綿指揮駐守內江、雖軍實有損、而各將領意見尙主傾重以致反攻無期、熊氏深恐坐玩寇大、致失機宜、無論如何、必將川軍總司令所部、邊防軍賴心輝所部、及巳之討賊軍共三大部、融爲一氣、以禦外侮、乃發出通知、訂於日內在資陽下四十里之南津驛會議、熊氏挽同劉氏、巳於日前出省、各將領由省中由內江、而至者絡繹不絕、其會議秘嚴、情形者人固不得知、然於川戰前途必生絕大之變化、會議結果、反攻渝城必成事實、此外又足爲省軍壯聲勢者、乃滇軍通報增援是也、貴陽來電稱張伯羣率隊已抵東溪、吳部擬向瀘州前進、王純祖指揮及李繼隊長向赤水出江津、昭通陳副使率隊抵畢節、向亦亦出江津策應、滇垣龍鎮守使、亦率隊抵昭通、隨即前進等語、誠如是、渝軍必大受牽制、肅清南岸之說、不爲無因也、其他綏尋竹渠之間、渝陝兩軍、似乎得手、據渝報載、有鄭啓和已對劉湘編制、已委爲二軍二師師長之說、其輕屈默未可知、至於北道、保甯前爲省軍克復、旋又被田頌堯奪去、喻師尙駐鹽亭與之相持、近又有反攻保甯之說、昭廣劍三縣恩有反攻之風傳、其能否再入劍門未可知、但省方援軍絡繹於綿梓道中者不絕、此後北道戰事又有可紀之點、然於川局無甚大影響也、其能掉翻川局者、其爲成渝乎、

●閩財長更替之情形

二十六日福州通訊云、陳培錕已於年關緊迫中、貿然登財長之台、其經過情形、頗多可紀者、陳氏當長財明令發表時、方在滬上、及薩鼎銘徵其同意、陳本表示不就、惟薩勸其回閩從長磋議、陳又允即來、識者早已知其辭意之不堅、及陳同省薩即設筵招宴、就席間勸其就職、陳謂年關迫屆、倘可借債敷衍、過去明春以後、又作何打算、本人實無把握、不敢冒昧登台、貽上台容易下台難之誚、副薩又派蔡鳳機及首席秘書林驊移、前往陳宅婉勸、陳已不堅執成見、即晉謁孫傳芳、探詢意見、孫亦以財政全仗維持爲勉、陳之產乃大活動、而與財廳有債權債務關係之財團、如商會長羅勉侯柯凞如等、亦從旁慫恿、陳乃致一函於省長、略謂該關桑梓重以鈞命、祗可勉爲其難、以維持兩個月爲限、請即遴選高賢、以資接替云云、說得異常大方、惟說者謂財長如果難做陳培錕將不俟兩個月期滿、即當溜之大吉、如果給點甜頭、則兩個月期滿之後、就是要攆他走路、陳亦賴住不走矣、何必如此說法、但陳固老資格之官僚、亦應有此一篇官話也、陳本定二十五日到廳視事、先期曾通知蔡代任、將交代手續辦楚、以便接收、乃蔡以財長幹不來、已覺得異常敗興、更無心緒及此、故二十五日尙未將交代文冊造就、乃陳又拘謹、以爲蔡代任不將交代辦楚、未便前往履新、故二十五日又復中止、未往視事、薩鎮冰以爲陳有餒志、一面是日財廳□復以督署派員帶兵到廳守提六千元關稅費、無人負責、致有言語衝突、廳員星散之事、殊屬不成事體、乃又派蔡鳳機勸陳勿執成見、先行入廳視事、維持大局、故陳氏又於二十六早到廳接篆視事、廳內暫無人員、惟年關應命之軍政各費、及敎育費爲數甚鉅、現距除夕又爲日無多、陳氏果能措應裕如、亦閩人之幸也、

●陰歷年關之蘇省財政

蘇省財政積累一千五百餘萬、雖經財政委員會、於十二年度國家預算內、分別核減勉使收支適合、然國省兩稅向來含混不清、省款常被國庫移挪、一經財源竭蹶、無論省款國款、均甚困難、到屆陰歷年關之際、各機關需款孔急、如省款項下、會計年度已過七月、虛列預算之航政局二十萬圓、業經停辦、捲煙特稅之二百萬元、能否成立、尙未可知、四百餘萬省款之收入、幾少其半、國稅項下、漕糧積欠、鹽稅短收、兼以預借抵押、早已寅借卯糧、收支維云適合、其如移挪早空、財政廳預計國省兩稅支出、需款一百五六十萬、而所欠銀行界至七百餘萬之多、不允再借、所發通知、非有的實款項指抵、不能撥付、在五六日以前、嚴廳長異常焦急、所幸各縣守提委員、陸續報解、尙稱踴躍、緣往年各知事所收、漕糧正雜各款、皆存放錢莊生息、必俟陰曆新年正月以後、始行報解、本年經財廳嚴厲追交、派委守提、不敢再行生息、故報解之款、較往年多至數倍、各屬稅所、向例在陰歷年關以內、商人運貨者多、收入較豐、此次又經財政委員會議決、責令財政廳嚴行督飭、不准短解、亦皆能照比較收入、因此年關財政、已覺不致十分困難、到期應還各債、財政廳長已赴申設法籌抵、或磋商展期、陰曆年關、已可安然度去、惟此次發出之一月份經費、均係往年二三月之款、現經提前追繳、則二三兩月收入必少、雖屬預算內之固有收入、亦等於挖肉補瘡、總之蘇省積累已深、若無澈底救濟之方、專恃輾轉移挪、終非長策耳、

●浙省特稅交涉之報部

浙江捲菸特稅交涉一案、由交涉員王豐鎬呈外交部文云、竊查浙省征收捲烟特稅局、查封英美烟公司、在餘姚縣開設公司、又禁阻肩售船貨推銷捲菸、違約營業一案、交涉情形、業於上年十二月九日抄錄報部英領照會稿、並會省兩次會令、備文呈報鈞部鑒核在案、嗣於十二日接准英領事來函、謂昨接到貴交涉員來文來函共二件、現由本領事退還詳情另行照請、浙江督辦省長查照等語、附送還交涉員十二月七日照會一件、即係奉令向英美領事提出抗議、將英美公司等入內地肩担船游、推銷捲菸、概行禁止、以符約章、又同日函一件、係海門溫州拱宸橋等處捲烟案、辦理情形、奉令轉復英領查照、均被退還、正深疑訝、至十九日奉督辦令開、曇准駐甯波英領事照會、爲與交涉員宗旨不同、以後如有事接洽、希即逕函本署等由到處、查本省關於外交事件、向由該員專責辦理、未有直接往來之先例、前曾以本省王特派員外交是其專責、如有交涉事務、希貴領事即與王特派員接洽磋商等語、函告在案、茲准前由、合亟粘抄函次照會隨文令發、仰該交涉員查照辦理、此令等因、並附抄件下署交涉員當於二十二日函致英領、略謂本月十三日接准來函、並退回本署文函各一件、正深駭詫不知貴領事命意何在、至十九日奉浙江軍務善後督辦令發照抄貴領事兩次照會、下署奉交涉員、查閱之下、尤爲駭異、查第一次照會、以本交涉員本年十一月二十二日照會內、有未免有以誤會一語認爲以後恐難與之接洽磋商、查英美烟公司在餘姚縣違約設棧、標明公司牌號、彰彰在人耳目、而貴領事輒爲租棧存貨、是有心誤會一語、尙非過當、第二次照會所舉退還文件兩原因、其第一原因、就有心誤會四字强釋爲特意不存誠心、以此退還文件、明係有意藉口、並無正當理由、第二原因以本交涉員宗旨不同而即不收受文件、然則交涉事項必附和貴領事之主張、而後貴領事始收受文件耶、且本交涉員之宗旨、即浙江督辦省長之宗旨、一以條約爲依歸、貴領事又何以請督辦退還函貴署耶、此種論調、實不可解、總之貴領事如欲解決此案、自當和平商榷、不宜意存輕藐、反致隔閡也、等語去後、至三十一日英領又將此函加封退還、是爲第二次、先是拱辰橋華商厲椿源店、售賣紙烟、不貼印花、查獲被罰、又嘉興華商項志記運售捲烟違章究罰、以上兩案、交涉員奉督省令轉復、當於十二月二十七日及三十一日、先後函致英領、至十三年一月三日九日、均被拒不收受、原函退還、並不加封、是爲第三次、第四次、英領此種舉動、顯係別有用意、交涉員雖迭次奉令、實屬無從辦理、查約載領事等官、不得牽意任性、致與中華官民動多牴牾、若辦理不協、並可照會撤換、又咸豐八年美使照復王大臣內稱、若領事官有何不合之處、地方官按理據實、直斥其非、不與共事、本國國家并使臣斷無可控之端等語、是領事與地方官共事宜和平公正無疑、今英輪領事無端、迭次退還交涉員文件、並無正當理由、未免有牽意任性之嫌、且於交涉事務進行大有阻礙、除呈請浙江督辦省長麥核俯准將餘姚寧波海門等處關於捲烟特稅交涉案件、仍照章歸甯波交涉員辦理、令飭遵照、以重職權而便進行外、理合抄錄英領兩次照會、備文呈請鈞部鑒核、俯賜照會駐京英使、提出抗議、並酌定辦法、指令祇遵、實爲公便、謹呈、

●要聞簡報

◎據軍事最高機關消息、當局近爲蒋爲紛擾、現已秘密通電鄂贛川鄂蘇皖各省長官、令其各派代表來京、參與會議、解決聯防問題、及防軍區域、對於粵局、即電洛吳迅速籌撥大批鎗彈、接濟湘贛援粵各軍、俾得早日戡定粵局、

◎中央鑒於各省土匪遍地、綁架外人情事、屢見不鮮、以致外交團方面、嘖有煩言、現定於一月二十日召集全國勦匪會議、特通電令派代表列席發表意見、以期集廣益云、

◎吳佩孚現爲改良吏治起見、特訂於二十五日在洛召集政務會議一星期、諭令直魯豫三省荐簡任職各員、一律到會、各道尹則派代表列席云、

◎洛陽對現國會態度、漸見親近、聞吳最近有一函覆某政團、表示本人對現國會主張、中有尊重國會之素志、已於恢復法統見之、諸君當能洞照、等語、言簡而賅、聞員見者、皆爲色喜、

◎粵海關問題久未解決、安格聯爲預防粵孫武力扣留起見、特令粵關稅務司、將關餘提存滙豐銀行、十二年度關餘之結算、除留一部爲公債基金外、餘爲整充溶浦河工用款、

◎八釐軍需公債及整理七釐、外間頗傳行將補抽還本一節、實無其事、前曾詢稅務司安氏、答以現在基金不敷、關稅且屬淡月、實無此項還本之款、惟按期付息、已函告財政部、至金融公債抽籤還本、目下更談不到云云

◎賑災公債、原定四次抽完、付息六期、嗣以基金不充、還本展期、而息票則已用罄、因由賑災公債處、擬定加給息票、計第七號至第十號共四張、以備繼續付息之用、而付息之期、仍照原定日期、於每年五月三十一日及十一月三十一日付給、此項辦法、業由內務財政兩部批准、現該處規定補領此項息票日期、自二月一日起、至五月三十日止、已發出通告、

◎財部前分電各處稅關、搜括各種正雜稅項以來、各處紛紛電告、不謂無款可撥、即曰早已解送無餘、故各處接湊之結果、所得不及萬元、最後幸得江海關方面大賣力氣、勉强湊到二萬二千元解部應用、現據財部方面所調查、此項稅款、實收到三萬餘元、

◎馬福祥來電云（上略）據探報稱、匪已無戰鬥能力、架嘗教士竄往河西、要挾教士通函、情願投降等情、除飭各軍妥爲設法營救該教士出險、並加意保護外人教堂外、特此奉聞、

◎旅法華人救國團、函告法國將有大宗軍械、秘密運華、促各界嚴重監視、其原函如、「各學校各團體各報館釣鑒、頃得確實消息、法國軍閥將歐戰時貯於阿布省布里野鎮之槍械子彈一大宗、秘密運往馬賽、用海船載往天津、售與我國軍閥、萬望國內同胞、急起嚴行監視、設法禁止外械進口、大局幸甚、國民幸甚云、

◎外部日前曾接奉天交涉員張壽增來電、略謂現接日領事照會一件、內稱頃奉本國政府訓令、擬在南北滿鐵路沿線、裝設電報桿、以便交通、特請備案等語、壽增接照後、即前往該鐵路查勘、俾得準阻之標準、當查得該路原有電報桿線、無須再設之必要、遂覆日領制止、乃該日領頗爲不滿、竟派工擅自裝設、壽增聞訊前往阻止、該日領不但不遵、並出不遜之語、特請中央速與駐京日領芳澤嚴厲抗議、令該日領停止裝設、俾免侵害我國主權云、

◎駐法公使陳籙、日前致電外部、謂吳接巴黎大學中國學院院長函云、爲發展中國文化起見、擬在歐美各都推設分院、並在各國大學增設中國學術講座二十六座、每年需費三萬磅、請轉中央政府担任一半、餘由增設講座之各國分別籌足等情、特請允諾實行等語、聞外部接電後、擬於日內轉咨教育部、查照辦理、

◎章嘉呼圖克圖活佛、前日已經來京、准二十八日上午十時、晉謁曹錕、面陳外蒙情形、

◎北京總稅務司、近以出口貨船往往有私載危險品、及犯禁等物、特擬定出口貨船之條例、通告各海關、自二月一日施行、其條例如下、㊀凡船未到、而先行驗單出口貨、須置於特許之駁船、或專置此項已驗出口之特別棧房、㊁當結關時、須將出口貨之全套鎗單、並送至結關、㊂在結關二十四小時以前、務須將出口貨艙單、呈在船上之關員查閱云、

南京短簡

◎軍署參謀長劉玉珂、經政府任命冠字將軍、省警廳長王桂林及各旅長、曾授將軍府將軍、軍警各界紛往慶賀、異常忙碌、

◎海軍杜總司令、處決被惑謀亂之楚泰兵艦打旗官林某一名、火夫二人、餘均安靜如常、

◎財政海軍兩部、均致電杜司令、准於陰歷年內、撥發各艦經費、以資度歲、

◎齊督軍飭令各海關各路局、嚴防有人私運軍械、接濟地方土匪、

◎新任江寧地方審判廳長俞致儒、昨日來寧、晉見軍民兩長、定於今日任事、

◎財政部査行韓省長、請飭蘇酒印花官產沙田各局長、將收入各欵、除扣留各軍餉欵以外、餘均悉數撥解、以濟年關要用、勿再稽延、

◎蘇州總商會、電請將人工手織機布、繼續免稅、韓省長以土布自一月份起、照徵五成、業經財政部核准、並無手織非手織之分、飭令自行向財政部籲請、

◎警備第二團團長張鴻勳、因公來寧、晉見韓省長、

◎武進捲烟商人良濟等、呈控業向春、係僞各投標請撤換、韓省長飭令財政廳查核辦理、

◎齊督軍因時屆陰歷新年、飭令各營軍隊、自除夕日起、停止操防一星期、

◎夏歷新年、政界各機關、一律放假三日、以資休息、

杭州短簡

◎交涉員王省三、復浙海關袁監督云、甬埠商場界址問題、辱承下問、具仰謙沖、鄙意甬埠外商界址、雖未劃定、而事實上自開埠以來、外人確僅限於江北岸一隅、此爲各國領事所深知、日前美總領事來函、主張全部、弟曾以此言答之、

◎捲煙特稅局長夏敬觀、現特巡視餘姚稅務、查封英美大美兩烟公司情形、呈報督長察核、以該兩公司棧房、一書駐華英美煙公司、一書駐姚大美烟公司、均與約章不合、

◎浙西水利經費、奮由議事會支配、疏浚南湖工程、非數十萬元不辦、由吳總辦振會辦設法另籌欵項、以資開工、

◎省署准郵務管理局函復、慶元郵務情形、未見發展、原設之代辦所、改設三等郵局、尚非必要等語、已轉令該縣知事知照、

◎浙東電紹兩屬、商業衝要、政務殷繁、擬裝設長途電話與浙西綫里接通、以利傳達、

省道局據黃岩公民孫會燕等電稱、敝邑城區房屋墳墓業由省道拆讓、損失甚鉅、當此年終窘迫、請迅飭景知事先行墊發、以救窮民、

杭垣天氣奇寒、今日(廿九)降雪寸許、

各縣消息

江寧

城南發現店夥屍骸　寧垣城南東花園地方、於日前忽發現路倒男屍一名、年約四十歲左右、身穿皮袍、馬掛、不類貧民、嗣由行人某甲、指認死者係夫子廟貢院前龍門居麪食店內夥友、經該地地保陳榮、赴地檢廳報告、一面並由東一區警察署傳該店主來認、死者確係該店夥友姓薛名康成淮陰人、年四十二歲、不知何故殞命、旋由地檢廳於下午二時派徐檢察官及檢驗吏張漢等、到場相驗、委係生前因病生死、並無其他原故、當由徐檢察官、面令屍之表妹(即麪店女主)主陳氏備棺收殮、一面並將地保陳榮、帶廳訊問、以憑核辦云、

蘇州

乞藝所組織音樂隊　閶胥盤區乞丐習藝所成立迄今、爲時不過二載、該所內部、頗爲發達、留所藝丐已有二百餘名、上場亦有四所、現擬仿照廣濟橋蘇州苦兒院組織苦兒音樂隊辦法、就本所藝丐中、選擇年輕氣壯之藝丐十名、組織藝丐音樂隊一隊、經董事部召集全體董事、開會議決、已於前日委派該所庶務員潢青主、携欵赴滬、購辦樂具、計價銀一百五十六元、現已委任前充蘇軍二師砲兵參謀目賈某、爲音樂隊隊長、自即日起、逐日從事練習矣、

景海竊案限期破獲　天賜莊、景海女子師範學校、前夜黃昏時、被賊掩入、竊去學生衣物及校具不少、該校發覺後、當即開具失單、報告醋庫巷該管南區警察署、及盛家帶南區警察第三分駐所、即經潘署長及該管巡官、蒞校勘察一過、該校校長並分函蘇常鎮守使朱深甫、蘇常道尹蔡師愚、蘇州警察廳長趙會城、請予飭屬嚴緝、趙警廳長限令潘署長、於兩星期內、務將該案破獲、且有延予撤差之說云、

市鄉教員加薪失望　吳縣市鄉區學校教職員聯合會、於二十二號開委員會、討論本年度第一期加薪問題、以教育局長、迄無明文表示、際此陰歷年關、各教員急需應用、遂推舉錢柏隆、韓國昇爲全體代表、面謁局長、請於年內、隨同一二月之經常費、一併發放、並議定本屆大會、於二月一號下午三時、仍假洙泗巷、梓義小學校內舉行、茲悉錢韓兩代表、於二十三號上午十一時、同赴教育局、面謁潘局長、就詢加薪問題、究擬若何辦法、當據局長云、本擬加薪一成、早經列入預算、嗣因縣議會未及提議、致無圓滿結果、現照經常原額、尚虧一萬三千五百餘元、故於此項問題、實無辦法、於是錢君等、即懇請局長、逾格體恤、竭力維持云、

高等同學會舉行聚餐　江蘇高等學堂學會、爲聯絡同學情感起見、現特定於夏歷正月初四日、集合同學在蘇舉行聚餐、已分函各會員、三吾校諸同學、現多服務各界、苦無晤面機會、每年舊歷新正、向有聚餐之舉、明年甲子、正月四日、上午十時、仍假元妙觀蕢衣眞人殿舉行、敬送高軒、幸毋吝金玉云云、

武進

校長聯袂辭職　本邑縣立女子師範學校校長王集能、以辦事困難、乙種商業學校校長吳葵秋、以十二年度預算核減過鉅、難於辦理、先後向縣署呈請辭職、經姚知事一再慰留、無如辭情懇切、勢難強留、不得已遂於二十八日分別照准、一面令飭教育局、遴選繼任人員、呈候委用云、

呈請添放人力車　本邑路工局添放黃包車七十輛、均經各人力車賃貨所承辦駛行、茲聞又退伍兵士吳介珍等以無恆產、閑食難支、且生活程度日高一日、米鹽墳屑、百物昂貴、來日方長、大難爲繼、特組織軍安賃貨所、籌備人力車二百輛、一俟組織成立、即納捐上街營業、以維生計、特於二十九日分別呈請縣公署暨警備第一團察核施行云、

査烟委員離常　省公署委楊樞成爲本邑及宜興查禁烟苗委員、楊委抵常、分赴城市及東北各鄉查勘烟苗、西南各鄉、因河水乾涸、航行不便、未能周行查勘、楊已於二十八日會同姚知事、將查勘情形呈報省署、即於二十九日離境赴宜、姚知事等乘輿送至輪埠而別云、

無錫

縣署籌解稅欵　陰歷年關省庫空虛、本邑縣署疊奉督軍署財政廳電催籌解稅欵、以應軍政急需、姚知事於二十八日、先解現銀一萬零三百餘元、其餘俟籌有成數、再行彙解云、

省警備隊移駐雲仙觀　駐錫省警備隊、原駐爲無錫縣署、近以地方分庭、成立在即、急須遷讓、惟一時竟無相當房屋、致難解決、及至日前馮知事、令飭將田雞浜雲仙觀封閉後、即決定將該觀房屋、撥作省警備隊駐所、俾解除困難、以利分庭進行、前日(廿八日)上午、馮知事偕同李俠三警佐前往查勘、返署後即請警備隊稽隊官、到署洽商、稽君極表贊成、出署後、即派兵士三人、先往該觀、看守房屋、已於二十九日全體遷入該觀駐紮矣、

開浚運河定期築壩　本邑南里商民、發起開濬南塘運河一事、其經過情形、已迭誌本報、該段工程費、估計約五千元、除水利研究會、允補助一千元、市公所、允補助五百元外、其餘經費、已由縣商會邀集各業領袖、分任募捐、現已所差無幾、近由發起人劉頌勳江煥卿等十餘人、聯名致函市經董、請轉呈官廳、出示布告、其原函略謂、擬定期陰歷元旦、築壩動工、赶一月竣事、遲恐春水漸漲、又將多費種工、築壩之後、東來船隻、可進望亭港、走新塘河、出北柵口、戍阜橋西來船隻、可進阜橋、戍北柵口、走新塘河、出望亭港、祗須多繞水路十餘里、懇請市公所、轉呈縣署、出示布告、俾衆周知云云、市公所據函後、已轉呈縣署矣、

市農會開會紀事　無錫市市農會、於前日(二十八日)在市學務處、開臨時職員會、到會會員二十餘人、下午二時開會、由會長顧震夫主席、其報告及議決事項、㊀報告本會立案事宜、已由官廳批准立案、㊁油印修正新章程一百份、㊂推定農業展覽會幹事、及招待員、並定陰歷正月初三日、開幹事員會、商議一切事務、㊃演講員、已由省立二農、女子蠶桑、育蠶試驗所、各職教員、分科担任、㊄農業展覽會之陳列品、已由省立二農、裝來兩大箱、並採集標本五盒、㊅本會林場第一區、已雇工整理、山北上山路線、亦已築成、樹苗即日運到、㊆市公所本年度津貼費、尚未撥齊、請會長早日前往領取、以備林場應用、議畢即行散會、

鎮江

難民在鄉間滋擾　鎮邑對江新洲二洲一帶、前日又有皖北難民二三百人、經過該地、對鄉民騷擾不堪、沿戶偷柴拔菜強索米糧、嗣由該兩洲地保湊集銀米、分給各難民後、始向揚州方面而去、

派兵痛勦土匪　淮北邵縣一帶、土匪嘯聚、勢甚猖獗、民不聊生、現經江蘇警備隊第二團張統帶、派遣趙幫帶率領步炮各隊、馳往痛勦、聞已在東鄉新集擊斃土匪數十人、生擒匪首數人、餘匪逃竄、現正竭力追剿、以清匪源云、

財廳嚴行催欵　財政廳嚴廳長、昨電飭鎮屬各縣知事、將下忙徵起之欵、一律掃數報解、禁止存放錢莊生息、並令丹徒瓜洲仙鎮商花池各釐局稅所、將一月份經收稅欵、遵照比較徵目滙解、以濟年關需用、延干重咎、

美艦司令過鎮　美國長江艦隊司令安德生氏、前因長江上游航路不靖、由滬乘艦前往游弋、現已事畢、業於二十七日仍乘旗艦道出鎮江、下碇江心、維時旅鎮美商各洋行大班等、咸登艦歡迎如儀、既而艦中弁兵亦登岸至烏洲山洋馬路等處、游覽一周、傍晚啟輪赴滬、

如皋

平民教育運動消息　如皋平民社本年年會議決、推行如皋平民教育、責成教育委員會辦理、公推季雲爲教育委員長、竭力進行、由教育委員吳君俊升、草擬計畫、經委員會修訂後、設法辦理、同時委員會又發表宣言一千分、指定十處、尅期舉辦、如范湖洲、育鎮城市南坎均相繼成立、皆平民社之事業、餘如掘港雙甸、豐利等處、亦因平民社社員之鼓吹、聯絡其他團體、次第開辦矣、

揚州

函撥修橋經費　本縣契稅項下有新帶徵之萬福橋經費、茲籌修該橋任桂森、楊程祖、朱嘉楨等、以橋工需用浩繁、特於二十七日函請江都曹知事、迅撥二千元、以備交籌修鑢主任濟用、

催發候差薪餉　淮南緝私統部候差員張鶴三、錢吉臣等、以上月餉薪、不與緝私營兵同發、未免偏枯、特呈請齊統領、從速給發、以濟年關需用、齊統領以此餉、係在督署請領、與營兵餉稍、在稽核所請領不同、故不能如期給發、已轉呈督署催發矣、

呈復警官控案　省署前據公民王吉人等之呈請、令行江都縣、查辦警察、第五分駐所巡官鄒良臣、違法殃民、包庇烟賭控案、即經曹知事遴委朱文光調查、刻據呈復、牛馬子虛、且無原告、已於念七日呈復省署核辦矣、

徐州

飭解省政報費　縣署昨奉省長代電、查該縣欠解省政兩項報費、迭經電催、迄未解到、實屬玩延、現在印刷經費異常支絀、需欵甚殷、又經院電催促、急不可待、仰即查照單開數目、掃數清解曹知事、已遵電飭會計科照解矣、

參事會已恢復　徐埠自治、自市議會縣議會相繼恢復後、參事會亦即從事活動、現在該會已於本月二十五日、恢復成立、二十七日已通函各機關查照、惟該會會址、從前係用關帝廟後院、現在充作市立第二小學校址、現正交涉挪讓、又該會參事員亦凋零强半、祗有項有訓張銘讓等數人、預計須由縣議會員中、推補二人云、

市董宣言辭職　大彭市政、諸待建設、而經濟方面、絕無開源之策、市議會恢復至今、仍無的欵、市校教費、恢復實洋、年前兩月、已透支年後月餘之欵、預計尤難爲繼、市董鄭心如已向議會提出辭職、並印發宣言、陰歷年關一過、即不負責、市政方面、來歲將有困難云、

嘉興

紳民請緩辦產地調查　嘉興不動產產地調查所、已告成立、調查事宜、亦已開辦、惟所委調查人員、大多逞濟吏胥、出發調查、往往憑一二鄉農之報告、即引爲調查之標準、指鹿爲馬、流弊滋多、且禾邑境區遼闊、阡陌縱橫、產權時有變遷、產地每多併分、查而復查、手續繁多、轉輾誤會、反多糾葛、故邑紳王甲榮等、對此大不爲然、已於日昨聯名電致省憲、請求飭令縣署、調查所、緩行調查、以順輿情、而九區自治員趙泰祺等、亦曾開會商議、決定呈請省憲、飭縣緩辦、其呈文已經脫稿、明後日可遞省署云、

縣署嚴禁新年賭博　禾邑四鄉賭風、向稱最熾、皆以茶安酒肆、爲抽頭聚賭之場、自上月縣令鄉村小茶肆一律停閉後、賭風得以稍弭、茲因陰歷新年、轉瞬將屆、惟恐一般無業游民、乘此時機、在鄉復開茶肆、聚賭抽頭、殊於農民生計及地方治安、均有重大影響、縣知事李南山、縣警所長張光烈、爲維持禁令起見、爰於本日同申告誡、飭令各區一律嚴禁賭博、並不准游民逗留境內、以維地方治安云、

二期平民教育之進行　嘉興農商教三公團成辦之平民教育、一期已經畢業、二期方在籌辦、現在第一步手續、先從徵求會員入手、由會備就會員冊、交上次會議時所推之徵求員十二人、出發徵求、限一月竣事、至經費問題、因一期所籌、共有二千三百餘元、除去用費外、尚剩七百元左右、第二期足敷需用、不再籌募、並聞此期設校、推廣範圍、不專限設城區、本縣巨大商鎮、決定酌設數校、以期普徧、但此事尚須與各該區學務員、作一度商榷、再行定奪、

湖州

嚴緝劫船盜匪　湖溪開駛來城之夜航船、於中途突被大股匪、將乘客行裝並郵件銀洋擄掠一空之案發生後、各邑民船信局、驚惶非常、環請官廳勒限嚴緝、以寒匪膽、現開第一區警備隊統帶朱舜吉以事關航路交通、已飭各屬營哨、不分畛域、會同水警協緝矣、

鄉航因凍停駛　湖地自入冬以來、雨雪稀少、以致氣候燥烈、喉痧盛行、近日天氣奇寒、河水本甚枯涸、以致動輒結冰、四鄉航船、刻已大半爲之停駛矣、

南昌

農民慶得瑞雪　贛垣自入冬以來、氣候溫暖、常在四十度上下、儼若陽春景象、以致喉疾流行一時、二十六晚、朔風怒吼、天氣嚴寒、子夜忽降大雪、二十七天明、積厚數寸、頓成琉璃世界、滴水即凍、冷至二十四度、農民大慰、咸慶瑞雪云、

清賦局坐辦被捕　前江西清賦督徵局坐辦張鑑芳、前在二套口稅局侵虧短徵稅欵七成數在十餘萬元以上、蔡督覺、免張旋逃回天津、議會函請追究、蔡密令財廳通緝本月中警探跟踪赴津、因張住租界、未便下手、嗣張赴京活動、警探遂會同京警拿獲、已於二十六夕押解來贛、交警廳司法科寄押、聞蔡將親提訊、恐須交軍法處治罪、以爲侵呑公欵者戒、一說張有通高鳳桂嫌疑、二罪俱發結果極險云、

贛西鎮守使易人　贛西鎮守使蕭安國、(號良存)自前年調鎮該處以來、地方賴以安謐、不幸於本月十五日晚十時在署病故、聞膝下無子、有妾四人、均隨侍在側、噩電傳來、蔡督理甚爲痛悼、聞已撥洋三千元、交其弟昌國前往治喪、並派副官長焦仰澄代表致祭、遺缺已調贛東鎮守使岳兆麟接署、而以近畿第一師第一旅旅長楊以來繼岳、各機關聞岳使今日啓程、昨均設筵餞行、蔡督特親往順直會館賀任、接洽防務、楊以來現駐會昌、一時不能履新、有以參謀長王祖棨代理贛東之說、日內即可發表、

世界要聞

美報論承認蘇俄政府問題

▲應注意英國赴俄使團……美國承認不宜落後

大陸報社論云、英政府之終將承認蘇俄政府、其形勢已顯明多時、即在工黨政府出現迹象未著之前、吾人亦已見到、故麥克唐納爵君就任之後立即從事派員至莫斯科、討論恢復對俄關係、殊無大堪驚異之處、至英政府之對俄恢復邦交、將以何種條件爲根據、目下尚未宣布、但吾人深望其不拋棄其他各國所始終堅持之各點、惟蘇俄一方與其他各國一方間、倘能覓得若干調和之點、自應儘速利用之、就目下全世界經濟衰敝之狀況而言、每一國政府顯然應負責任以開通廣大之俄國市場、作彼等人民出口貨之尾閭、促進國際商業、俾恢復戰前原狀、惟列強中首先承認俄國者、恐將博得最大之利益、即俄政府所讓予之重要商業權是也、目下美參院對外交股員會已在提議承認蘇俄政府問題、英國之對俄承認、其影響於美國之態度、殆較參眾之提議爲微、但吾人希望美政府果將承認蘇俄者、應從早承認、勿落人後、俄政府迄今要求解免前俄皇政府所負之債務、今美國承認俄政府、吾人斷然不贊成於承認政府之外同時接受其解免債務之要求、但自可覓得一種方法、藉以調整此等債務、使蘇俄政府之負擔可以較爲輕減也、若將俄國一切國際債務盡行解除、則成例一開、勢必引起將來之危險影響、蓋謂一個國家變更政體而應將其所推翻之政府之一切義務取消、此乃斷乎不許者、是故吾人對於英政府所派沃葛雷旦氏赴莫思科之使命、應予以非常之注意、總之俄羅斯重爲國際一員之時期、雖然已至、但吾人決不可犧牲國際關係之通例、而爲許俄國重入國際之代價也、

時評

包工建屋　(素)

孫寶琦對議員談片。國會造樓國務員包工建屋。地皮轇轕未清工作無從實施是孫氏所謂實行憲法者亦自認爲空中樓閣也孫閣成立本無基礎偶然湊合暫作過渡責其實行憲法云何可能。惟孫旣以工匠自居不能建屋何必包工旣包工矣地皮雖轇轕未清不無一部分可以工作亦何妨就此一部分先行着手舉自所承認之憲法一一實施明知絕端無效亦聊勝於作他人傀儡也。觀近日所傳孫欲出巡各省遊說服從是欲爲地皮掮客耳初非照樣包工建屋之工匠也。

上海名醫一覽表

姓名	科別	診所	時間	電話	住址	備註
楊度普	眼科	法界嵩山路竹玄醫院	下午一時至四時門診 四時至七時出診	中央七二三五	法界嵩山路六十八號	竹玄醫院各科俱有專門醫生每日上午送診
席時泰	內外科 皮膚花柳科	三馬路大新街口中法大藥房	每日上午十時至十二時	中央二一〇七	北浙江路華安坊二弄	下午一時至六時在福民醫院電話北二三二四
顧南霖	內外科 花柳科	一南市小南門南洋醫院 一英界三馬路石路東五二號	上午九時至十二時 下午四時至六時	南市電話三五八 北市中央五四五四	小南門南洋醫院	出診除深夜及規定時間外均可
陳典謨	小兒專科	北四川路武昌路口海寧醫院	上午九時至十二時 下午一時至六時	電話北一九八九	住宅海寧路崇善里九十九號	日本東京帝國大學醫科大學畢業東京[illegible]
談浚民	統治各科	西門中華路惠人醫院 林蔭路三興里九號	上午九時至下午二時 下午二時至四時		西門林蔭路教育總會旁三興里九十號	門診一元出診五元急症隨請隨到貧病診金免費
廖煥章	花柳時症外科 內科	中和醫院	院診上午八時至下午六時 出診急症隨請隨到	北二六七七	老靶子路五十九號洋房	特備最大X光電機透視臟腑骨骼明如指掌治療癌瘤石刀針[illegible]
佘潤之	內外科	英界馬立司淡水路對面高陞里七五號	門診上午十時起三時止逾期出診	西三八三三	分診所大世界對面聚昌里第二家門診下午五時起十時止	備有專治七十二種喉症神針危險之時立刻見效
吳宗慶	內外各科	篠崎醫院	自上午九時至下午二時	北七四五 一〇七七	虹口蓬路六十八號	本院於專門醫生六名分科診病初診二元
陳滋	眼科專家	芝罘路一號上海眼科醫院	上午九時至下午五時 星期日下午停診	中央五七七六	芝罘路貴州路轉角一號	設有養病室
鄭灼臣	牙科專家	漢口路二百五十三號	每日上午九時 下午五時	中央二七一三	橫浜橋福德里三十二號	
沈鄭浩	婦孺產科專門女醫生	西門方浜橋華安坊口第二十六號	門診下午一時至五時 四時後出診(産科不在此例)	南市一七二號	同診所	
臧伯庸	內外科	愛多亞路伯庸醫院	上午十時至五時門診 五時以後出診	中央一六〇二四		
劉濟之	內外各科	申江醫院	上午八時至下午十時 急病隨請隨到	西二七三〇	法界霞飛路芝康里西首	[illegible]

第三次徵求答案、業已截止、惟整理評閱、手續頗繁、不免略費時日、一俟揭曉有期、當在本報此處地位、預先露佈、

時報汽車週刊

代論

英國道路工程師評論混凝土道路利弊之一般

吳承之

節譯巴黎萬國道路建設公會去年塞維里第四次大會報告錄第五集之十三至十五頁

維耳克森(Mr. f. Wilkinson.)君之評論

利。一用器械工作。建築之快速以成。每日照常之成績。能以少許工夫。致下料八時深厚之車道。而得一七七尺之長度。是爲廿九人之工組。統括處置材料。使用器械。設施增力等工程。若使所鋪混凝土之爲平勻整肅者。猶可以少許之經費與工程。另加別項路面。又混凝土道路。不受水之浸入。凡應付一切藉機械推進的車輛。此式路面。總較別式爲優。對於馬路。亦具有堅持之性。

弊。一建築費之鉅大較甚於他。稽延時間。修理不易。欲全部之革新。與任務之回復。須費若干挖掘工程。而後得以混凝土。撤底填補之。

哈瑞森(Mr. Arthur. Harrison)君之評論

利。一道路潔淨光平而流利。因之護養費甚少。

弊。一重開道路以應交通之耽延。與修理水溝所增之費用。

愛德華爾(Mr. David. Edwards.)君之評論

利。一路面良好。節省清潔工夫。顯無毀壞之兆。

弊。一難保其無失誤。常需警醒之監察。

瓦爾潤(Mr. Andrew. Warren.)君之評論

利。一對於鋼鐵輪圈。一如照常之于麥克打姆。無騷音之擾。無溜滑之虞。加用柏油(Tar)路衣。可省護養之費。

畢安(Mr. f. A. Bean.)君之評論

弊。一所用之沙。其性偏於眼而粉者。對於混凝土之固結。需長久之時間。又建築之成於寒濕天氣者。路面對於鋼鐵輪圈。多遭損害。

專載

本埠管理機汽運貨車之條件

（堯耀寄）

一所領執照除本局允准外不准另給別人頂替執用且此項執照祇限定該車可用其車係領照人原投之報單內所書明者

二該拖車應常駐一人專管車務

三該車車輪應按本局所核准者裝配橡皮胎或他種柔軟之胎

四應將輪軸連帶各物重數車身重量及車能載貨最重若干並造車者原定載重毛盤詳細註明於鐵板裝置車上顯明之處隨時收拾清潔不得模糊

五該車連車身或其他製造等物在內盡長不得過二十四尺盡闊不得過七尺六寸

六凡懸出車外之物應自輪軸後面中心量起至車身或他製造物後面止不得過車之盡長四分之一

七應將規定式樣之號數牌裝置該車前後顯明之處其數目字應高三寸半其筆畫寬八分之五至每字所占之地位除一字外應闊二寸半每字當相距半寸其字用白色繕於黑底該號數總須令人一目了然不可模糊且祇限定給照之車執用

八日入至日出時車之前面兩旁點燈兩盞其燈之形式及安置之處應於前面能有白光顯明使人易見車尾亦應燃有明燈後面爲紅光其左面爲白光使執照之號數明白易見此種尾燈不得染有汚泥油物等致燈光不明如前面祇用車前燈則須安置能減少燈光之器具限在本局指定之地段內即卡德路之東茂海路之西務將燈光之全力減少以適當否則不准裝用再此種燈及他種燈均須得本局允准後方可裝用

九該車裝載之貨其重量不得過下列之表

計開

車輪直徑二尺	車胎闊每寸	至重載貨六百磅
又二尺六寸	又	又六百七十磅
又二尺九寸	又	又七百一十磅
又三尺	又	又七百五十磅
又三尺三寸	又	又七百八十磅
又三尺六寸	又	又八百一十磅
又三尺九寸	又	又八百四十磅
又四尺	又	又八百七十磅

十車上除鈴或鑼以外應設一專發警聲使人驚覺之器具俾人人共知該車來往或停頓處所惟此項器具應由本局允准方可裝置

十一車上應裝合宜之擋泥板

十二應先行預備於放汽管時勿取衆人之厭再如用回聲汽管放汽或用他項放汽出外之具一概禁止

十三車之速率須按其他車輛來往之情形而定且於越過轉角曲徑窄路之處尤爲緊要再該車載貨毛盤重過七千磅時其速率每點鐘不得過十二英里或如附帶拖車每點鐘不得過九英里

十四管車人應執有本局所派考查員查驗後發給之准照

十五管車人如遇巡捕查驗執照及其本人准照時應即交出

十六管車人如因疎忽致損壞一切當由領照人担負責任

十七該車每次祇准拖帶貨車一輛並該拖車裝貨重數不得逾該車載貨至重之數該拖車亦須領取執照

十八無論何項酬勞銀錢不准給與本局各等人員

十九該車如遇有人死在內應立即報知巡捕

二十凡車輛之總重量有八千磅及以上者即算重載車輛須將顯明六寸直徑紅牌一塊裝置車之前輛又二寸直徑之紅牌一小面用漆粘在頭燈之前面玻璃上再此種重載車輛不准在所有禁止重載車面之交通各橋往來

廿一如有違犯照內各條欵者本局當將執照或暫時收回或竟即吊銷所存之保銀或全數充公或發還一份均憑本局核定或仍將領照人交捕送辦（丙）

雪中行車之危險

（古）

風雪繁厚之時。駛行汽車。極爲危險。蓋每因爲深厚之雪所阻。而不得駛行。駕駛人及乘客。即因之凍斃。近來美國奇寒。有一天。發現陷入雪中之汽車。約至十餘輛。兩車中八多因寒以致斃命云。（丙）

汽車吐出毒氣之緩和法

（農花）

美國也爾大學之教授里特瀰氏。協同同國礦山局哈茄托博士。研究汽車吐出有毒瓣斯影響人體一事。兩氏爲此研究目的。特在汽車上施以一種特殊裝置。驅駛於市中。據其研究結果。實爲一可驚可怖之事。如紐約之大都會。素以繁華稱。街市間行人羣集。汽車不絕。要知汽車排出之瓣斯。人多知之爲一酸化炭素。無論來往路上之行人。或居住附近之居民。於生理上皆受其深害。此一事。最足爲一般都市居民心寒胆怯。又如立於熱鬧街市間之交通巡查。及附近居民。時覺頭痛。重者竟臥牀不起。此即受有毒氣之影響也。按現在汽車上之瓣斯排出管。皆水平於車之尾部下方。因此凡排出之氣。冷却而沈於地面。乃與空氣混合。浮游地上。普通一般人莫不以爲空氣之入室。皆由屋之上方兩側之窗口而入。此實全謬。實空氣由室之下層而入。乃漸上昇。故汽車之排出毒氣。混入空氣中後。亦由屋之下層。入於家屋之內部。於是附近居屋。皆受此影響矣。據黑氏之研究云。一輛福特汽車。在一分間排出一立方尺之一酸化炭素。該教授曾親自實驗紐約街路間之空氣。平均空氣中含有十分之二之一酸化炭素。故此空氣。有害於人體極大。有天雨時。空氣中含有一酸化炭素之量愈增加焉。該教授等設盡良計。以緩和此等害毒。現已得一方法。即採用汽車之瓣斯排出管。垂直於車之尾部上方。俾有害瓣斯。可向街路之上向放出。此方法之優點。既可使行人及交通巡查不直接吸入此種有害瓣斯。又根據上述之理。可減少其飛入客屋內。故該教授等。現正在極力提倡此法。此法之裝置。可觀此圖云（乙）

美國飛行家

美國飛行家施比利Sperry駕駛自製造此項乘行模型機的人物。彼自華盛頓飛行至支加哥。費時一點鐘費解千林油三加倫。爲希有之成績云●

新式汽車坐位

美國新製馬孟Marmon四輪轎車。鉸活動座位。於是車中可坐二人三人。乃至四人。後部之坐位。能用軌條隨意移動。安放車內地板上云。

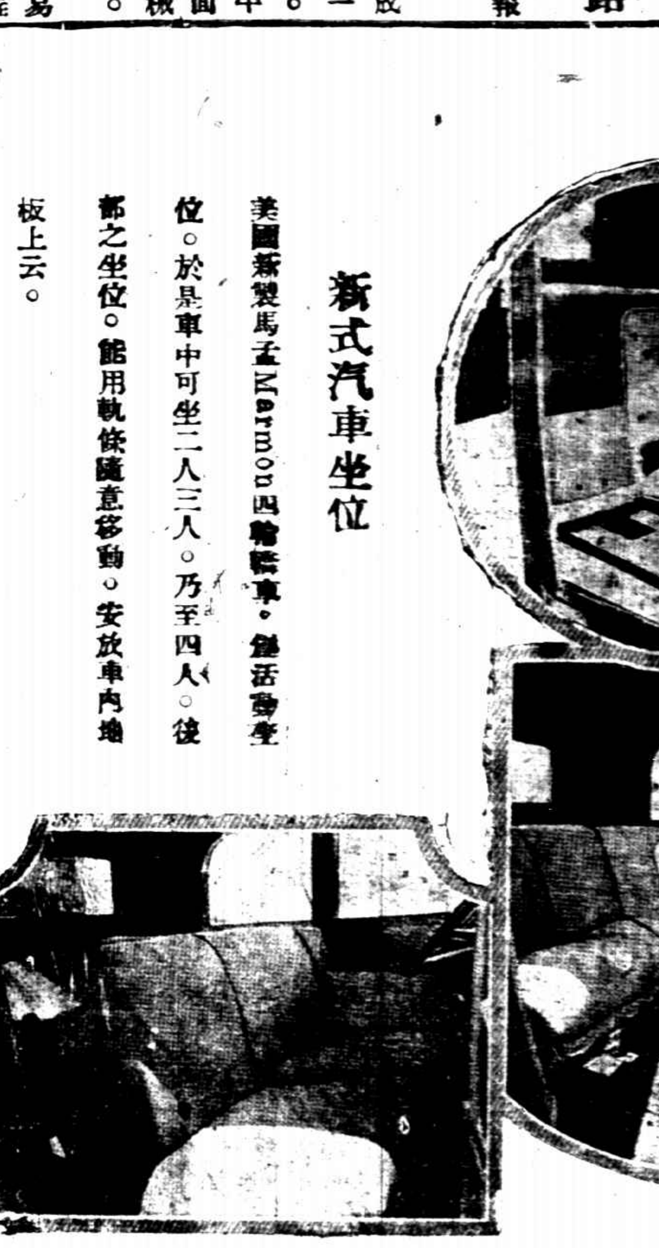

Gray

二輛格雷汽車相遇時之談話

『君亦喜歡所坐之格雷牌汽車否

此車好到一百二十分我從未乘過汽車如此種之輕便者其行動之靈穩及坐墊之適意在汽車界中無出其右且用費較其他汽車爲省廉倘知其功用必樂購之也』

以上爲二輛格雷牌汽車相遇時之談話因此車之質料甚佳可滿吾人之意故能推行全世界而使其銷數日增如君不信可一試購之

上海龍飛馬車汽車公司

靜安寺路三十六號　電話西一六四一二三

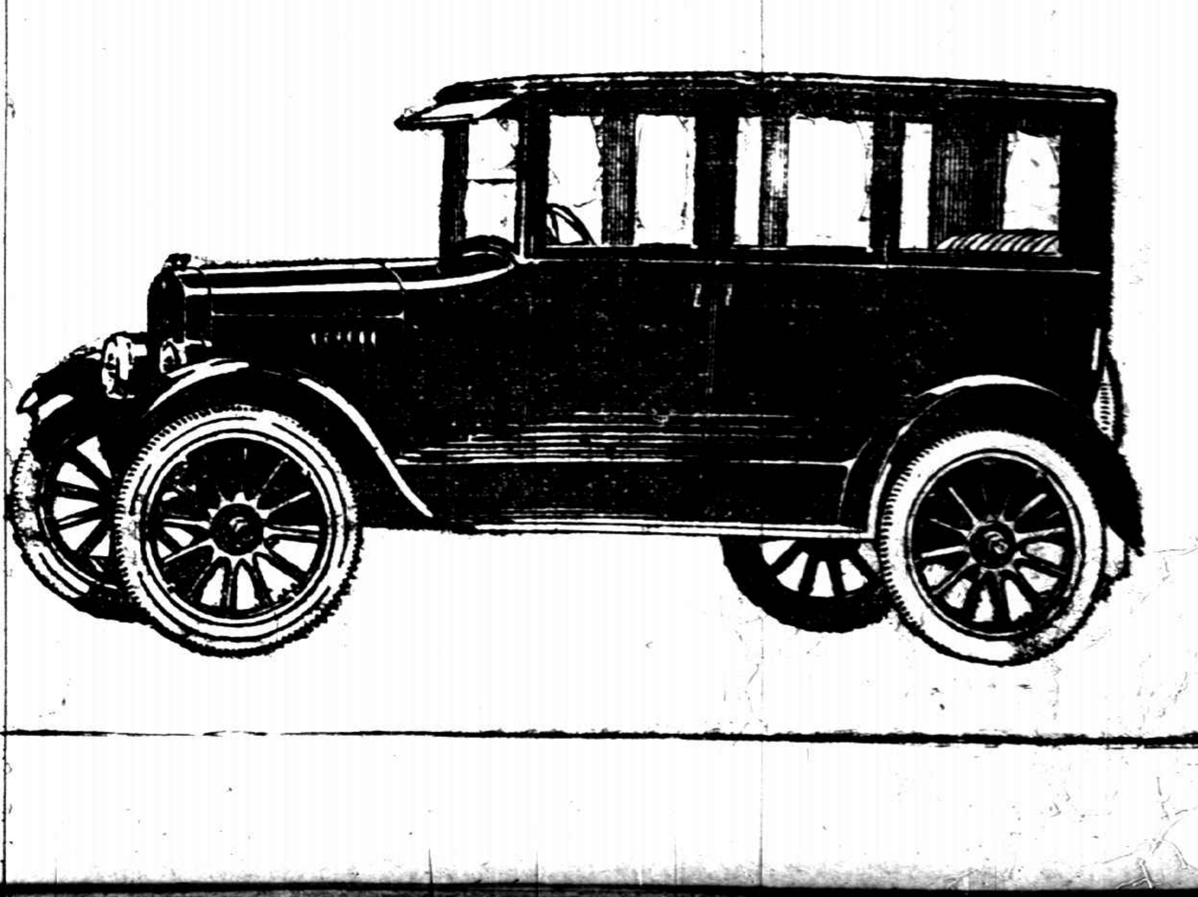

英國超等汽車

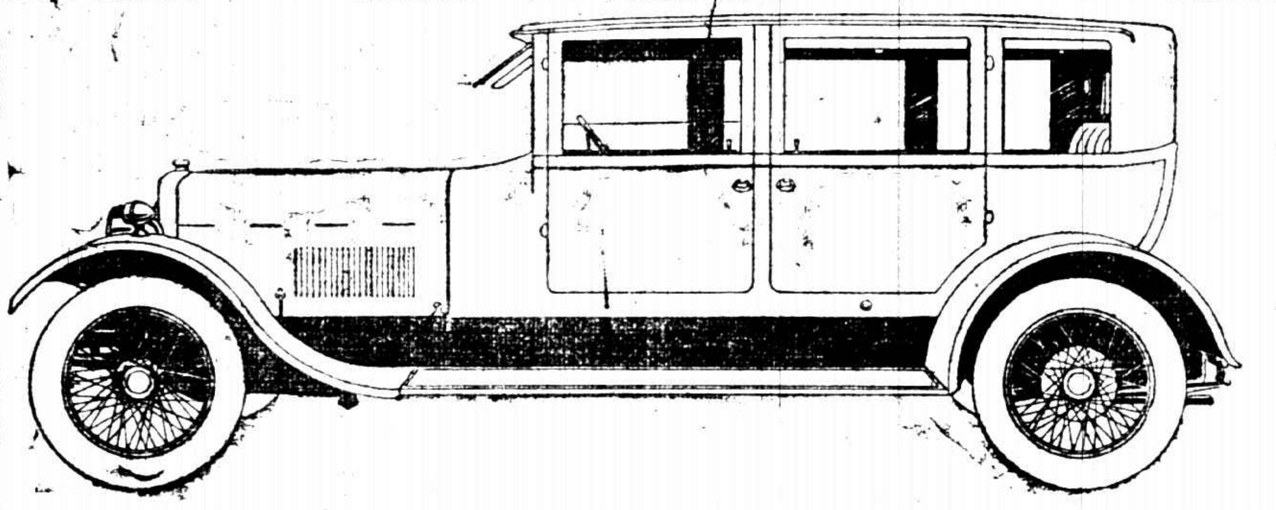

SUNBEAM

昇平汽車

精美絕妙

穩快安適

堅固可靠

六貝汽缸廿四匹馬力

如欲試車請駕臨香港路九號本行接洽

電話中央六〇〇六

中央汽車公司

商情一覽

金融

◎國外滙票（一月念九號）

◎國外貨幣（一月念九號）

◎國內滙兌（星期二）（中國銀行報告洋滙匯兌）

◎金市（一月二十九號）

◎銀市（一月二十九號）

◎錢市（北市錢洋銅元小洋銀折錢市）（上午開出行情）

◎蘇州金市（一月念九號）

◎蘇州錢市（一月念九號）

◎外國股票（一月念九號）

（西商眾業公所股分表）

食品

◎滬南米市

◎閘北米市

◎無錫米麥（念九號快信）

◎油豆餅

◎雜糧（一月二十九日）

◎茶市（一月二十九號　星期二）

交易所市況

● 上海證券物品交易所（一月二十九號　星期二）

● 上海華商紗布交易所（陽歷一月二十九號　星期一）

棉絲市況

● 上海華商棉業交易所（陽歷一月二十九號　星期二）

◎各國棉市電報（一月二十九號世界三大棉市）

◎大阪棉市電訊（一月二十九號）

◎本機斜紋

旅行一覽

火車表

滬甯津浦京奉京津

● 上行車 ●

▲上海開　▲南翔開　▲崑山開　▲蘇州開　▲無錫開　▲常州開　▲丹陽開　▲鎮江開　▲南京開　▲浦口開　▲徐州開　▲濟南開　▲天津總站開　▲天津東站到

● 下行車 ●

▲北京開　▲天津東站開　▲天津總站開　▲濟南開　▲徐州開　▲浦口開　▲南京開　▲鎮江開　▲丹陽開　▲常州開　▲無錫開　▲蘇州開　▲崑山開　▲南翔開　▲上海到

滬杭甬路滬杭段

● 上行車 ●

▲閘口開　▲杭州開　▲長安開　▲硤石開　▲嘉興開　▲嘉善開　▲松江開　▲上海南站到

● 下行車 ●

▲上海北站開　▲上海南站開　▲松江開　▲嘉善開　▲嘉興開　▲硤石開

滬甯滬淞段

甯 啣接車

▲符號者係與滬甯（注意）表內凡有

● 上行車 ●

▲上海開　▲天通菴開　▲江灣開　▲張華浜開　▲蘊草浜開　▲吳淞鎮開　▲炮台灣到

● 下行車 ●

▲炮台灣開　▲吳淞鎮開　▲蘊草浜開　▲張華浜開　▲天通菴開　▲上海到

船期

▲輪船進口報告

一月念九號（二十四）禮拜二進口

▲輪船出口日期

◎長江班　◎甯波班　◎通州揚州　◎定海穿山　◎定海石浦海門　◎汕港粵班　◎崇海班　◎福州班　◎威海烟津

◎香港廣東　◎烟台天津　◎大連班　◎溫州班　◎青島班　◎九江班　◎香港小呂宋　◎香港班　◎各國郵船出口班　◎舊金山紐約　◎美洲溫哥武　◎西雅圖班　◎孟買班　◎英國倫敦班　◎意奧班　◎日本班　◎法國郵船　◎德國班　◎意法美班　◎瓜哇班　◎派特蘭班　◎各國貨船出口班

本埠新聞

蘇浙接洽撤防之進行
▲蘇省派王文軒接洽　▲責任之爭執滬報告

蘇浙商議撤防、分派代表赴浙蘇皖接洽、皖代表余壽平、已有電來、不日即可返滬、蘇省方面、已派定參謀王文軒、專辦此事、浙省不日亦即派定云、

蘇浙紳商運動和平、自齊盧各交換手書會銜布告息爭後、日來人心爲之一定、蘇紳王任之、日前爲撤兵運動、曾赴寧與齊督協商一切、日昨偕史量才君返滬、聞齊督意見以陰曆年關伊邇、原駐交境各軍隊、爲防衛盜匪計、暫緩調回、俟過陰曆新年後、再行分別撤退、以安人心、浙代表沈田莘等據已報告後、即返浙詳告浙團體云、

閩省不改對浙態度
▲江山縣之報告私函　▲五省聯會致閩孫電

蘇浙兩省關謠布告揭貼後、人心稍定、惟閩省方面、孫傳芳氏對於訂立公約、雖經多方解釋、迄未表示同意、而於浙省各團體之電請、置之不復、昨日旅滬浙籍議員、接有江山縣當地負責官吏之私函、略謂浦城方面之軍隊、有來者亦有去者、陸續開到之兵、爲數甚衆、軍裝亦較整齊、前日派有暗探二人、至城內硤口、及二十八都地方、密探一切、地方疑慮加甚云云、

蘇浙皖贛閩五省聯合會、前日開會議決先電孫傳芳請示意見、電稿由張南屏余家谷二君起草後、由昨日之審查會通過、即於當晚拍發矣、悉錄其原電如下、福州孫督理鈞鑒、東南半壁、先因蘇浙問題、將瀕破裂、後以貴師移駐浙邊、又呈恐慌、際此歲事將闌、各界方謀一年結束、何堪再驚風鶴、乃現狀若此、五省人民、惴惴以懼、惟恐大禍之將臨、閩浙紳商、奔走呼號、冀和平之實現、嘉帥方面、已表贊同、而和平公約、迄今尚未簽訂者、吾公以周師長蔭人尚未表示爲言、今則周氏已表同情、吾公當無異議、對於簽訂公約一事、尚祈指示南針、俾便推派代表前來接洽、臨電不勝切迫待命之至、蘇浙皖贛閩五省聯合會叩蟹、

煙酒借欵之反對

中國烟酒聯合會昨致京電云、（銜略）選聞有以全國烟酒稅與某烟公司借欵二萬萬元、並授以全國煙酒專賣權之說、事之確否、雖未可知、商等痛切剝膚、不能不深慮、查烟酒借欵、喪權誤國、前袁馮徐總統時代、曾有烟酒借欵之議、迭經全國人民奔走呼號、竭力反對、政府亦能從民意、久將該議取消、今此項借欵如果實行、且以國家賦稅主權、授柄外人、不獨全國烟酒兩業數千萬商民生計、胥受摧殘、國家財政亦受監督、伏維我執政諸公、恤商衛國、薄海欽承、當此新猷式煥、斷不致有此項借欵發生、如果有將此議進呈鈞座之前、伏乞力顧主權、務使此禍國殃民之借欵、永遠取消、國家幸甚、國民幸甚、中國烟酒聯合會叩、

楚泰艦事件滬訊
▲同謀者係江利砲艦

國聞通信社云、駐寧楚泰兵艦、擬歸附他方、爲杜錫珪發覺、茲據本埠海軍界方面消息、楚泰砲艦、本駐南京係海軍第二艦隊司令李景曦乘坐旗艦、士兵與江利砲艦、預約同開來滬、聞陰曆二十晚間、將啓椗時、因漏風聲、被杜錫珪聞知、即派參謀長許鳳藻帶同陸軍警察數十人、前赴楚泰、當將爲首數士兵拿獲到署、嚴加訊究、楚泰輪機副頭目鄭允中、面數杜氏罪狀、謂其侵吞公欵、不顧同鄉大局、殘害閩人、杜氏怒甚、將鄭正法示衆、水兵亦鎗決二人、並駐寧各軍艦、每艦均有陸軍十數人監視、現時滬上亦未有他艦駛來云云、

全國運動會消息
▲本埠體育場球隊將加入

全國運動大會、將於本年五月在湖北武昌舉行一節、已誌前報、本埠公共體育場足球隊聲譽素著、籃球全白隊此次又得上海籃球聯合比賽之錦標、茲聞其有赴鄂加入全國運動大會之擬議、惟在經費方面、稍感缺乏、現正設法籌措、或將與某大學比賽足球、即以門券所得、充作旅費云、

學生總會弔唁列寧

全國學生總會、昨俄共產黨首領列寧逝世、昨致北京俄代表加拉罕電唁云、「北京蘇維埃俄羅斯代表加拉罕先生並轉貴政府及人民鈞鑒、據報載驚悉貴國政府行政委員長列寧先生於二十一日去世、凶聞飛來、不勝悲悼、謹電弔唁、中華民國學生聯合會總會叩儉印、」

葛燮生被害之弔唁

膠濟鐵路段長葛君燮生被擄、上海美國麻省理工大學校友會、會屢電各方設法營救、日前得葛君死耗、即在聯華總會、開緊急會議、除致函慰唁家屬外、並電路局詢問一切、電文如下、青島膠濟路劉局長鑒、葛段長致死情由、傳聞各異、貴局旣事竭力營救、何故復遭慘殺、請迅將貴局營救方略、及撫恤辦法、詳細賜示、以息羣憤、上海美國麻省理工大學校友會林允方等叩、又聞膠濟路局同人、擇於一月三十一日及二月一日在濟南站開弔葛君、該校友會趕寄誄詞至會宣讀、其詞如下、（燮生同學兄靈右、）嗟乎燮生、剛毅正誠、經驗宏富、學術湛精、服務膠路、云將蜚聲、胡圖遭刦、坐困匪城、空言營救、實戕君身、國民贖路、乃遭學因、逝者已矣、生者吟呻、神其有靈、享此蒼臻、上海美國麻省理工大學校友會林允方等謹具、

甬同鄉討論兩件命案
▲海員被害及葛燮生被匪撕票案

寧波旅滬同鄉會、迭得海員公會、南北均安會、生火實興會等來函、請爲援助德輪撤員案中之被害水手各節、已見前報、茲悉該會以此案旣得有海員團體之正式請求書、自應予以相當援助、昨日下午該會正擬召集理事會從事討論之間、突得許交涉員來函邀請該會理事長李徵五君到署、面商該案善後辦法、故該會對於此案進行手續、須待李君與許交涉員面商後、再行定奪、又膠濟路機務站長葛燮生被匪架害後、路局置之不問、迭經南洋同學會等向各團體呼籲、該會連日又得會員及葛君親友等來函、謂葛君原籍寧波、且係該會舊會員、應請該會出爲伸雪、以敦鄉誼、而障人道等語、該會得函後、以此事關係人命重案、殊不能袖手旁觀、故擬召集全體理事、與海員案一併討論云、

閩省慘殺案反響
▲福建路商會之建議

福建路商界聯合會、爲王永彝慘殺人民案、昨致旅滬福建同鄉會、兩文云、（上略）敝會懸於近年軍人違法行爲、愈演愈烈、若僅恃文電伸討、不足以儆其辜、似應由全國人民起而爲嚴厲主張、庶足以慰死者而儆將來、除提案各路商界總聯合會、議決派員會同貴會查辦外、謹就管見所及、擬定辦法三項、是否有當、尚希提交大會、公決、以期集思廣益、一致伸討、是所至幸、此復、並頌公綏、附、議案三項、㊀搜集犯罪證據、由所在地受害人、將犯罪軍官犯罪時期犯罪事實受害者姓名、調查確實、並將焚燒房屋槍斃屍骸拍照、一併寄中、㊁組織國民裁判、全國法團公團、推舉代表組織國民裁判所、依照犯罪證據缺席判決其應得罪名、㊂執行時期、俟核軍犯解職脫離勢力範圍地後、即由各該地公團將其解案執行、並先期行知各省外交官、以防冒領護照、遁逃海外云云、

兩商會駁馬炎文呈省署文（續）
▲航政局無成立之必要

其七謂地痞流氓、勒索規費、航商損失、以鉅萬計、除暴安良、責在航警等語、按保護航路、謂之航警、試問國家設立水警、是否爲保護水上行旅之用、如其是也、試問航警與水警、有何區別、不過飼航警於水警之外、則該局之設置、爲有名、而藉此得自樹一幟、此該局之隱衷也、如謂水警改稱航警、即能實踐其保航之職務、何異謂差役改稱法警、胥吏改稱書記、即可收澄清吏治、剔除姦弊之實效、稍有常識、知其滑稽、以最近事實言之、審灣航政分局成立矣、而據航商張廣遂等之呈稱、則稱稱需索、種種留難、更甚於前、該總局接呈後、不過一紙空文、循例照轉、此見於省署訓令銅山縣知事之公文、非局外臆測之詞也、是航政局設立以後、航商每年担負四十餘萬之旅照費、而語其保護之實際、無非以轉請核辦四字了之、蓋上海爲商業繁盛之區、輿論督責較嚴、將來或酌設若干航警、聊資點綴、其餘五十九縣、該局即使枵腹從公、犧牲全部之旅照費、以設置航警、亦恐力有不及、情勢昭然、殆無容諱、故該會辦雖自詡職轄百里、抱負遠大、保護航商、不過爲該局一小部份之職務、而究其實、則即所謂一小部份之職務亦屬虛而無薄、本會七次呈文、言之詳矣、其人謂水警只能管航政一部份事、猶之地方警察只能管民政一部份事、所謂一部份事者、殆指保護航商之消極職務而言、是該會辦亦明認此爲水警之專職矣、何以第七項又稱除暴安良、責在航警、一篇之中、其詞旨乃反覆矛盾如是、又稱組織輪船公司、屬農商交通兩部、沿海航線管理權、如燈塔浮標之類、完全屬於交通、非實業廳職權所能整理等語、查商人組織輪船公司、如航線之核定、掌於交通部、公司之註冊、掌於農商部、本省官廳、不過執一承轉之勞耳、歷年以來、均由關監督主政、旣無改紱更張之必要、亦與航政局渺不相涉、至於燈塔浮標、則在理船廳職權、未經移轉管轄以前、任何機關、均無從代爲整理、證以粵省保航局之成案、交通部上年致本省之公文、已屬不待煩言、固無庸再爲喋喋也、以上八項、均已逐一辯明、則該局之是否應設、已在當道洞鑒之中、且該會辦履任以來、數閱月矣、縱以格於財力、未遑一一抒其抱負、然如收回理船廳等、該會辦所認爲至要之舉者、何以未聞其有所規劃、貢諸當道、公諸社會、而日惟汲汲於吳縣常熟太倉等處徧設分局、致違背上年省署先從滬鎮試辦之訓令而不恤、且每設一局、除發布告給旗照外、亦絕未聞其有所舉措、目之爲航捐局則可矣、目之爲航政局則未也、以該會辦之言論、與該局歷來之設施、互相印證、雖欲不謂其言行相違、殆不可得、乃該會辦又從而爲之辭曰、中國交通、除電政外、已盡落外人之手、急起直追、猶虞不及、而兩商會一味請撤航政局、一若中國不應有航政局者、然則路電郵三政、是否亦在可以撤銷之列、噫、是何言也、路電郵三者、俱係國有營業、故國家特設專部以管理之、至航政則交通部雖設一航政司而該司公務、較之其他各司、最爲簡單、除輪船註册給照、以及核定航線外、幾無可辦之事、稍習政聞咸能道之、蓋航業宜於民有、而國家之獎勵提倡、又非鉅金不辦、觀於招商局之創設、由公家竭力籌畫、以助其成、其時非但未有航政局、而國家亦且未設專部、迨其後交部改設、而去歲中國郵船公司、瀕於破產、向部乞援、竟未能代設一謀、可見獎勵航業、決不在增設一有名無實之機關、此實最爲切近之事例、該會辦乃謂若之國家財政、瀕於破產、辦理航政、非蘇省財力所能勝、試問何年何月、國家有此餘欵、是如該會辦之主張、詎非謂僅恃一紙空文、即可使海洋航業、同時發展、何其欺朦公衆之一至於此也、又本會所不能已於言者、該會辦原呈謂上海兩商會、一再請撤航政局、一若請願撤局、僅出於兩商會之主張者、無論全省數十商會反對之文電、省署均有案據、報紙均有紀載、該會辦當不致毫無聞見、且同時全國商會聯合會蘇省事務所、又有航政局七不應設之文、呈請省署、正與該會辦之所謂航政局八不可不設、針鋒相對、該會辦當能憶之、而乃挾其保全地位之私、切齒疾視於兩商會曰、嚴行批斥也、曰損害賠償也、曰願與周旋也、以省署之統轄全省冠冕百僚、商民爲航政局而請願者雖不無指陳激切之處、然均能虛已容納、不以爲忤、該會辦初亦厠身於商業之林、而乃一入仕途、頓忘其本來面目、摹仿前清大吏專制之口吻、惟恐不肖、猶以爲未足、則又襲猾吏誣人之故智、竟稱爲該會長等唆營停業、未知該會辦果能措出何種憑證、否則此等肆口詆蔑、有損人格之行爲、在法律上是否應負責任、竊願該會辦熟思之也、原呈所言、大端旣已駁論如前、其餘事涉瑣屑、屬無關宏旨、惟竟置不論、亦足使局外發生誤會、故不得不推而及、（未完）

德輪衛突案昨聞
▲南洋煙草職工會之援助

本埠南洋烟草職工同志會、因德輪毆殺海員一案發生、昨特召集臨時緊急會議、討論援助辦法、由主席容祖祈佈告開會理由、經簡偉卿錢少梅徐禧等相繼討論、僉謂事關同胞生命及國家體面、須竭力援助、議決、由該會自行捐助洋一百元充海員工會爲死者伸雪聘請律師經費、議畢散會、該欵已交海員工會同人周柏祥手收、轉交海員工會云、

美週游船一艘抵滬
▲總商會今日歡迎

大來之周游全球鉅船、第一艘海里生總統號、昨晨抵滬、船中有舊金山商會之商人觀光團多人、又游客許多、該船比普總統號稍大、載重一萬零六百噸、所有舊金山商人抵滬後、統由美商會招待、美婦會照料、昨夜美商會已在聯華總會設宴洗塵、女眷則歸美婦會夜宴、今日各商人將分乘汽車、（由美商會會員借與）游全租界、下午四時半、中國總商會開歡迎會、星期四日各商人赴蘇州游覽、星期五則往上海城內游玩云、此次所來商人代表木材建造業鋼鐵業火險業五金業等共計三十餘人、上海總商會定今日下午四時、舉行茶話會、以示歡迎、

嚴家熾來去匆匆

南京按道、因年關軍政需費一百三四十萬元、寧垣方面籌借已窮、財政廳長嚴家熾、特於前日來滬、分赴各銀行以某項稅收預抵若干、聞銀行家以担保不確、未敢遽允、後因嚴輾轉協商、不知以何抵押、共籌得三十餘萬、已於二十八號夜車回甯、有人在站見其登車、謂其行色至爲倉皇云、

余日章遊美尚無確期
▲須俟巴樂滿來滬

青年會協會總幹事余日章博士、因病請假、已將半年、茲聞余君病況、雖已較好、但精神依舊欠佳、故迭向協會董事部請假一年、俾資修養、已由董事部允准、從一月分起給假、而北美協會方面來電、歡迎余君偕眷赴美、聞其已決定西游、「惟出發期尚須斟酌、大約須俟巴樂滿君由美來滬之後、巴君前爲協會總幹事、抵滬期在三月底可到云、

曲同豐由粵來滬
▲日內即將北上

前浙防軍師長曲同豐、前奉段命赴粵、對於中山關於國事之主張、極表同情、已於前日由粵來滬、連日分訪在滬各要人、協商要公、擬於日內北上、接洽一切、

納稅會開理事會
▲會中經費須另籌

上海公共租界納稅華人會、昨日下午一時、舉行常務理事會、討論該會一應會務、該會原有省署外交費項下、應撥補助費洋一萬二千元、現經蘇省財政會議決删除、此後該會開支完全無着、故現擬另行設法云、

俄難民將成餓莩

字林報云、上海俄難民約有二千五百人將餓死、非速救濟不可、其中已有若干願回國、大約每人川資需三十四元、可自上海至俄邊界、目下捐助者頗多、如與以工作亦可活命、祗每月有工資二十元已足糊口、刻已有西人組一救濟會、着手救濟、及覓生之事云、

大通路謀殺案

前日上午、新閘大通路二百九十七號門牌發生暗殺男女三名一案、業經該管捕房派令中西包探協往、查得已死男子係宿遷人張海清、前在北方某軍隊爲團長、所有兩婦、一爲其老母馮氏、一爲其第三妾李氏、即將該三尸體、舁送虹口斐倫路驗尸所、於昨午刻報請公共公廨關讞員、會同美推副領事蒞所、檢驗一過、飭令塡明尸格、即升座公位、先由中西包探上堂、稟明案情、次由死者之胞弟張鍾吾、投訴前充兵士、不知伊兄何等被人謀害等語、又據死者之妻張韓氏、第二妾張王氏、相繼投訴丈夫與姑住居大通路、伊等另居他處、昨日上午有人來家、喝往丈夫處探望、約在十時至彼、見小孩在樓下、我即登樓、見姑與丈夫、及李氏、均遭人謀斃、惟遇姑獨居後房、今夫姑慘遭謀斃、求請伸雪、又據二房主王戎氏、投訴昨日清晨、有一人來碰門、口稱送禮與張先生、其人操北方口音、年約二十餘歲、曾經來過、移時聞得門響、諒其人出去、旋登樓見三人已受傷、張先生已不能開口、餘不知情乞鑒、經中西官核供、遂於中西驗訊單上分別下諭云、驗得已死張海清、張李氏、張馮氏、委係生前被人槍傷身死、飭尸妻韓氏、具結領尸棺殮、候緝兇犯解究此論、大晚報云、昨紀之大通路殺人案、茲悉該屋係二百九十七號甲字、屋主張海清、昨受重傷後亦不救已死、其母范氏及妻李氏均殺、今尚未查出凶手、據云是日清早、有一客人來送物與張、上樓入室、約三刻鐘、但未聞有何怪聲、及後妻姊入室始覺、再已死者皆中手鎗彈致命、又受三角形利器之刺傷、最奇者當時屋內他人均無所聞、三人均死在床上、經醫生證明爲中彈死、始在枕下查出一口徑三八之彈及空殼二枚、其母在隔室、亦在墻上發現鎗彈之洞、但彈已不知去向、祇拾得一空殼、再死者之刀傷、均在頭部、張之傷口在眼部、二婦則在額際云、

南成都路之盜案

寓居公共租界南成都路二百零六號門牌之婦人葉李氏家、於昨日清晨六時許、突來盜匪六七人、碰開大門、一擁而進、內有兩盜袖出手槍、餘盜各執利刃、該氏等均從夢中驚醒、當被嚇禁聲張、計被搶去值洋五千元之小皮箱一只、大皮箱兩只、以及鑽戒一只、鐲圈一付、鑽鐲一只、金鐲一付、綢皮衣服等物、得贓而逃、當經許志不報告該管新閘捕房、立飭中西探馳往兜拏、當場拘獲盜匪江北人劉阿福一名、當向事主詰問一過、幷查得該氏家雇用之包車夫沈阿二兩人、同時逃逸、顯係被該二人串黨搶劫、遂將獲盜劉阿福帶入捕房、旋即解送公堂、即據西包探投案稟明前情、並稱有包車夫沈阿二、已經地檢廳拏獲、請爲展期移提云云、而原告葉李氏、延請甘維露律師到堂代表、被告劉阿福亦

西人交易所職員開槍自殺

大晚報云、仁記路二十五號屋內之外國股票經紀人佛里特克、昨日夜忽在事務所內自盡、情節頗可疑、至今尚未查出真相、先是前晚十時、佛曾至其事務所、約留片刻即出、至十一時又來、其時守門人見其入屋、卒未見其出屋、當夜其夫人在家久候不歸、直至夜深、以爲有事、遂先安睡、及早起身、知佛里仍未回、大驚、因知其丈夫有爲難之事、恐發生意外、急至仁記路探望、及至事務室、推門不開、連敲無回應、祗可喚守門人取鑰匙、門甫啓、則見佛里倒臥在室之一角、胸部流血、顯用其來福槍自擊、里夫人睹此、恐惶萬分、急往報總捕房、時正上午八時、捕房報趕到、又照屍體細查自殺情形、聞係預先有所計畫、並非突然不欲生之姿勢、里必將槍杷頂對脚、自行臥倒、以左手執槍、口直向心臍、又以右手用一長尺推動機關、故彈擊心而致命云、文滙報云、里在經紀人中頗有名、爲上海西人交易所之會員、今次自盡、必爲財政困難、里年五十有三、前夜精神尚好、里與夫人寓客利飯店、夫人以其一夜不歸疑之、遂偕夫弟同往、始發現此慘劇、里曾參與南非戰事、充軍官職、近數月曾患感冒症、心神即不佳云、

土布未准免稅

土布業免稅期滿、曾經北京財政部令飭財廳轉令稅所、自十三年一月一日起徵稅五成、乃該業公所代表函請商會轉懇稅所、詳請轉達財部、籲求院部將土布稅全免、以恤商艱而維貧民生計等由、當奉部批駁、各情已紀前報、茲聞該業自接通崇海泰及江西南昌等布業並商會函、以此案關係貧民工業生計、須聯絡一致進行、繼續籲求、電達北京稅務處國務院財政部等、要求准予全免、茲奉稅務處批回、此案前經財政部批駁在案、事關統案、本處未便獨異、仰即知照該業、於十三年一月一日起、務各遵照五成納稅案、一律完納等因、上海縣商會接到指令後、已轉函土布業代表會照辦理矣、

柴船在鎮海遇盜

昨有丁姓船戶由溫州裝柴來滬、船經[illegible]海口外、即被海盜四人用小船飛赶追到、當時柴船見海盜不多、與之對敵、互相毆打、盜等有快鎗鋼刀、有一船夥身體强壯、其餘船夥、見勢不敵、均往船艙躲避、該壯夥被刀傷左臂、昏去不省人事、但有盜已被推入海底、各盜匪遂將衣物銀錢劫去一空、並將柴貨搶去甚多、迨盜船開去、該船始行開回上海、然船夥五人已不食五日、饑寒交迫、形甚慘悽、被傷者、由船主送醫院醫治、又云此項海盜胆量聲勢極大、至滬當有常駐探員偵查、船上裝運貨物、候船開出、該探當即報告羣盜行刦、如船上人早與接洽、必須施用小費云、

杭辛齋追悼會籌備
▲明春舉行

國會議員杭辛齋、業於前日出殯、茲悉杭州張省長、業已致函該宅、治喪事務所、允先撥一千元充治喪費、至其餘各項尚在考議、滬杭各團體、如全浙公會礦業協會等、擬即爲籌備追悼會、於明春陰歷正月底、舉行、由褚輔成主持其事云、

鹽商是否入外籍
調查

江蘇交涉公署、昨准鹽運副使沈爾昌函詢、奉鹽務署令、據商民張海槎等呈稱、上海租界食鹽包商顏兆德、曾入葡萄牙國籍等情、令仰澈查呈報、以憑核辦等由、用特函請貴署就近代爲查詢云云、聞許特派交涉員准函後、業已轉函駐滬葡總領事查明見復矣、

平民教育之意見
運動

翁國勛昨致上寶平民教育促進會籌備處函云、諸公均鑒、逕啓者、教育關於人生之重大、類皆知之、平民教育者專爲年長失學者補習而設施、已爲教育家所公認、任之先生有云、凡經受平民教育者、不能以此爲終點、誠哉是言、昨得躬逢盛會、幸甚、惟以時間過長、路遠未能終席、爲憾、茲將一得之愚、謹述之以供采擇、㊀定於夏歷正月十三日（星期日）、舉行大規模遊行、同時舉行露天演講、宣傳空氣、俾易着手招生、㊁校舍不必限定、凡願充作校舍、以先後數日爲次、均所歡迎、即本埠各路聯合會、及各公團亦可函商開辦、㊂義務教育、須以中學大學學生爲倘、由會中函請、各校長代募、既得定期分段、先開一師範速成科、以歸一致、㊃短期義務教員徵求似尚不難、而招收生徒、欲卒其業者、較難、蓋若輩向無教育觀念、出於被動者多數也、如以名譽獎勵給與凡能介紹十名以上、四個月卒業者、則收效或大、㊄推請宣傳員、分赴各私塾小學鼓吹、採用平民課本、注重實用、以上五項、臨時想及、詳細辦法、分別另組委員會討論、此外每月報告圖書招生及宣傳種種、在在可實行、限於精神、書不擇言、是否有當、尚祈公決、翁國勛謹啓、

捲烟業昨日之集會

昨日午後二時、捲煙同業爲特稅事、由浦東閘北滬西滬南各廠同人開聯席會議、到者柴載元陳斌范松洲陳恩祺陳蘭珍楊在論等三十餘人、正會長陳良玉因事未到、由副會長沈維挺主席報告、謂昨日大會、同業一致進行、表示堅決之心、本會顧抱業觀、此後仍希望各路同業、堅持到底、免爲受人之愚云云、繼由彭壽昌起言、請昨日蒙南北商會、電致省署及財政廳、暫緩徵收、靜候省署復電、如無效果、自有別種相當辦法、同業請毋恐慌、復次范樹洲報告、滬南蓋章事、已於昨日大會表明誤會、當不至再受外人利用、乘機搗亂反對之進行、今後同業遇事必須慎重、免蹈覆轍、復次張頌吉言、英美公司復函、暫緩徵收等語、已於昨日開會議決、函致該公司以明眞相、應趕速由本會具函查詢明白、以釋羣疑、當將致該公司函通過散會函云、逕啓者、一月二十六日、接貴公司來函、內稱捲煙特稅據貴國領事函稱、已得江蘇省長承認暫緩徵收、並各上寶區分局停辦等因、敝同業照常營業、遇有爲難情事發生、隨時報告貴公司、俾得質問當局云云、敝會爲愼重起見、須俟省署正式手續方可營業、詎知上海徵收捐局、遍貼布告、且闢此事爲謠傳、究屬眞相如何、希即函復、俾敝會得釋羣疑、不勝盼禱之至云云、

總商會圖書館成績
▲年關休息十一日

總商會圖書館、近將半年六月中成績、彙製三表如下、

㊀增加圖書數按月統計表

十二年	部數	冊數
六月	九	十一
七月	五四七	一五七五
八月	一八四	一三一四
九月	二七三	一三八四
十月	一〇五	二一四
十一月	三三	五五
十二月	三九	一八八
共計	一一九〇	四七四一

㊁閱覽人數借書次數按月統計表

十二年	閱覽人數	借書次數
六月	一〇六二	三九二
七月	一三一〇	五六九
八月	二五八四	六〇七
九月	一六八八	五八〇
十月	二一九九	七二三
十一月	二八八三	九二六
十二月	二九四九	七九七
共計	一三六七五	四五七四

又該館內又將所有圖書檢點清楚、裝訂整齊、一切手續、頗爲繁瑣、現已竣事、又以年關關係、定一月三十日至二月八日止休息十一天、九日起照常開館云云、

農商部催報物價

上海總商會、昨接農商部訓令略開、十三年一月將終、所有滬埠各種物價、希即詳細查明列表呈部以憑彙核等因、方副會長已請各業董分別查報矣、

郵局貯金之總結

中國郵局、自民國八年七月份起、開始收受郵務貯金、各地分局、均一律施行、昨年總結、計收入貯金總數二七一五九九六元餘、現存上海各銀行者、計一〇一〇〇兩、又五八五二九元云云、

私造偽幣解軍署

上海防守司令部稽查羅文模、前日查見陳新弟攜帶鉛質偽四開小洋、在於南市十六鋪地方、購物混用、將陳拘獲、詰據聲稱、此項鉛角偽造機關、乃在高昌廟地方、即將陳新弟帶至高昌廟警察分所、會同巡官許荃鎮、率警偕往永安里七號門牌搜查、起獲鉛質四開偽洋二百二十四角、八開鉛角三十六角、鉛質大洋三元、私鑄印模大小十副、並將偽造鉛角之首犯韓長根林開春陳富光等三名、又搜出烟鎗煙燈各件、一併帶所研訊、供認私鑄不諱、惟陳林二人、堅不承認、許巡官得供後、以案關偽造鉛角、情罪甚重、故將一干人証並起獲各件、均已解送護軍使署、聽候訊辦、

總商會致北市米業函

▲爲調和浚淞意見

上海總商會副會長方積蕃、近因籌欵自浚吳淞江問題、節節進行、頗見順利、乃與吳淞江最有關係、而此最熱心認籌經費之米業、忽一部份意見有不融洽、發生停捐之議、若果實行、非特米業前此一番令人欽仰之熱忱毅力、付諸流水、勢必牽動全局、破壞自浚主張、除於前日函請滬北米業聯合會坐辦范和笙面商一切、並請轉達米業各領袖外、昨復分函上海機器碾米公所、北市米行公會、滬北經售米糧公會、駐滬常熟米商北公所等、請其仍本初衷贊助進行、錄其原函如下、「逕啟者、蘇州河議決籌欵自浚、由上海商業團體、擔認經費二十萬元一事、經貴同業認允於五年內、担認經費六萬元、並自本年一月起、即已按月認繳、集有一萬餘元、毅力熱忱、一時無兩、而各業亦聞風興起、踴躍認輸、竟有一部份、倡明年截止之議、雖事出意外、眞相難明、而敝會正冀左提右挈、相與有成、使積年懸案、從茲解決、不謂報紙流傳、所鰓鰓過慮者、深恐此說一播、互相觀望、非特貴業一簣功虧、或且因之牽及浚河全局、不得不以管窺之見、爲貴同業陳之、蓋此次限期截止之說、揣其由來、一謂浚河工程着手無期、因之灰心短氣也、查新閘以東一段、貴同業早有就所集之欵、自行開浚之議、惟工欵相去過殊、實施不無窒碍、現時各業紛紛認籌、正爲厚集其力、免致因工欵不繼、而中途停頓起見、且官廳方面亦有於兩月以內、將欵項如數提存之行知、是該河工程之不容再緩、官商輿論已趨一致、但使商業方面認籌之欵、如數認足、即可敦促官廳、將租界內一段河身、先行動工、諒官廳亦必忻然樂從、毫無阻碍、如果截止之議實現、則一業停頓、百業解體、而已集之欵、又幷不足爲浚河之用、令前功盡棄、詎貴同業認籌獨多、自係當仁不讓之氣槪、此眞貴業特有之榮譽、而爲他人所望塵莫及者、語有之、蟻馱一粒、馬負千鈞、公益所在、亦惟視其力之所能及、行乎心之所安而已、商家籌欵銖積寸累、莫非我同人血汗之資、敝會所敢一再宣言者、此次担任經費之團體、無論其爲數若干、皆有發言之權利、監察之責任、況以貴同業担負獨多、尤無轉令向隅之理、此中委曲情形、有非楮墨所能宣者、已轉託范和笙君一一代達矣、至於已經起征欵項之如何存儲、亦請范君將簡明數目即日宣布於公衆之前、藉昭大信、總之此舉之能否貫徹、即爲我滬商能力之表演、用再開誠布公、向貴會爲將伯之呼、務請按照原議、切實進行、實深感禱、並盼見復、此致」

航輪近事紀

大英輪船公司、由英國倫敦開來中國之開庫拉號郵船、刻方進口、船中載來一百數十萬毫洋、並去歲十二月二十一號以前之英國寄華郵件甚多、明日赴東洋、又有T. S. Perim新船潘立姆號、係從英國丙明濱城、第一次專載大宗機器來中國、昨日據發來之無線電云、此船於明日可從香港經過、准一月四日到上海、此係茵明濱城遠東航線之特別班輪更有一北德號輪、亦於本月九號、在英開特別班至華云、

英印公司之由上海赴印度、取道東洋而往者、現將往庇能埠之頭等價、改爲二百八十元、二等改爲一百六十八元而東澳公司之遠東、聖亞朋、及阿里福三輪之中日價現亦因旅客之搭載者頗多、故特訂定如下、

往來	頭等價	二等價	復往一等價	又二等價
	華洋	華洋	日洋	日洋
橫濱	一一〇	六六	一五五	九八
神戶	一〇〇	六〇	一四〇	八八

地別	頭等來還	二等來還	復往一等來還	二等來還
橫濱	一六五	九九	二三五	暫停售
神戶	一五〇	九〇	二一〇	一三二

大來洋行之世界班輪第一艘海勒森總統號、由桑港開頭一次東航班、本日已到上海、船即駛入吳淞港、停泊在白蓮涇之本行碼頭、在上海、須留停七十二個鐘頭、因爲該行世界班之首班初到、故已定禮拜四之下午、遍邀上海中外各商界名人、至船內參觀、並在船內設茶點及跳舞等等、以娛來賓、即由該行全體員及船員等等、在輪內招待、連日該行已發出請客單數百份、並請來賓參觀輪中機件及各客位之布置、即於二月一日、由上海赴小呂宋香港再歐洲各國還紐約云、

怡和洋行之長江輪、本爲吉和(此船最老)德和、聯和、隆和(此輪最大)瑞和以及平和公和等輪、去歲平和輪調入上江之漢口宜昌班內行走後、今仍調還滬漢走長、故已復每週五輪制、今年夏間、決擴充爲六班制、而日淸公司之長江航業、今亦與三公司之太古相若、而乃超過怡和及招商之航業與船數矣、今所使用之輪如後、

(船名)	(載重)
鳳陽丸	四千噸
岳陽丸	三千二百噸
瑞陽丸	三千二百噸
襄陽丸	三千二百噸
南陽丸	三千噸
大貞丸	二千五百噸
大福丸	二千五百噸
大利丸	二千噸

日本郵船會社、及東洋汽船會社、曾派代表來滬、商議合併手續、茲因手續未洽、談判因之中途停頓云、

文滙報云、宜昌重慶間之船隻、下月起均停駛、因上游之水太淺云、

皖米商斛米收欵辦法

▲致米商團體之兩公函

全皖旅滬米商公會、於二十七日午後、在枯嶺路十六號開會、邀集皖米經售人華殿卿、樊鑑淸、蔣石稚、張子宜等、十餘人、討論斛米收欵辦法、當經各經售人與米商公同議決辦法四條、並致函經售公會碾米公所、商請同意、茲將原函暨斛米收欵辦法分別錄下、致經售公會函云、逕啟者、本月二十七日、敝會開會、荷承光臨、公共討論斛米收欵辦法、所議四條、隨函附上、即希貴會諸公會同碾米公所、暨米行公會、開聯席會議、通過此項四條辦法、以便甲子年正月財神日實行、不勝企盼云云、致碾米公所函、逕啟者、敝會於陽曆一月二十五日、會邀台端公共討論斛米收欵辦法、經諸公表決、囑敝會與經售各號家籌議一切、已於廿七日約集經售各號家蒞會、通過擬定辦法四條、茲特附上、敝會以此舉爲安善之辦法、且與貴廠有促進營業發展之樂觀、諒邀贊許、特此函請查照、並希主持示復、無任盼禱云云、其所定斛米收欵辦法四條如下、㈠議各經手每次賣米時、與行家雙方交換成交單、註明價目、用三聯票(格式另訂之)各蓋戳記、以昭憑信、自甲子年正月財神日實行㈡議經手人代客售米與行家成交後、照成單數目、自成交日起、歸十日內斛清、不得逾期不斛、成交單內石數價值、亦自成交日起、歸十日收欵、無論廠家收欵及經手人收欵、設欵項行家逾期不交、槪歸收欵人負責、客家均不承認、倘當日售米、當日斛清、卽付現欵者、客家即回帖十日拆息、以昭公允、㈢經手人每日經手買米成交、以下午二時爲限、逾時不得反悔、㈣凡係私米售出行用、訂每石一角五分、設若增加、不經米商公會許可、不得擅加、云云

廬陽公竊案近訊

廬陽公失竊洋紗廿五包直貢呢三箱一案、業經水陸各警署先後緝獲要犯王連生(即花姻由連生)老大奚阿三及利民利國二小輪老大王老虎陸炳生等押解地檢廳訊辦在案、茲悉尙有該駁船二老大顧義郎、提贓逃匿崇明縣境、經水巡捕房購線拿獲引渡到滬、但出銷贓處所、當經包探稟由地方檢察廳發給搜查票往崇明吊獲原贓洋紗七十六枝、計兩包缺四枝、尙有十六包並直貢呢十七疋、由顧義郎偕同魏寶誆賣與船戶劉萬龍處、往吊未獲、劉魏二人早已聞風逃逸、故將船送交崇明縣看管、該探已於昨晨到滬、即將人贓於午後轉解地檢廳訊辦、

又函云、廬陽公報關行失竊直貢呢等三十六箱案內獲犯邱元祥解送法庭、供出竊物匪黨陸再耕等數人、在黃浦中謀斃裝運三十六箱船戶三人一案、茲悉此案經地檢廳張檢察訊據戶屬奚瑞卿及趙如祥同稱、民等兒子均以操舟爲生、今年舊歷十月初二日、由浦東爛泥渡駕舟出外裝運直貢呢等一去不回、人船兩失、迄今日久查無影響、茲聞被人謀斃棄屍浦中、然尸身仍無着落、爲此來案要求澈究等情、問官得供、查閱在押案犯邱元祥供詞、有船戶三名、於舊歷十月初三夜被謀身死、屍身繫在鐵錨拋沉浦底、希圖滅迹等語、所以該屍自遇害到今、故未發現、乃諭飭奚趙二人、着出外設法赴南黃浦打撈尸身、再行辦理、

發現紅色鈔票

▲已在偵查來源

據經濟日報載稱、近日市上忽發現某銀行紅色十元紙幣、海關收稅處、並於無意中收得兩紙、其他各金融機關、亦有發見、此事影響市面頗大、現已在偵查云、

美領償長源號欵

嘉定長源號主顧欠美孚油行貨欵一案、前由該行呈請駐滬美總領事轉函江蘇交涉公署、請飭令嘉定縣對於美孚油行貨欵、分攤沈秋亭財產、秉公攤償、嗣據嘉定縣知事呈復、已判決沈秋亭應償還貨物折價大洋三千二百七十元、又貨欵大洋七百三十元一角、而美孚行以該欵判決已久、尙未送到、故昨又稟由駐滬美總領事、函請許交涉員、轉令該知事迅予查案執行、以資結束、

浦東救火會地基

▲預備建造會所

上海救火聯合會、致浦東塘工善後局函云、敬啓者、竊查浦東爛泥渡一帶、人烟稠密、火警頻聞、向無消防機關、迨警束手、長此以往、終非地方之福、故於民國四年、由當地紳商組織浦東爛泥渡救火會、嗣後加入敝會、遂改爲上海第九區救火會、規定浦東洋涇市爲區域、曾經先後呈報行政官廳備案在案、自上年修改章程後、將第九區改爲浦東區、添購器具積極進行、其會址本就渡口土地廟平屋狹小、不敷應用、且在小街、遇警進出不便、屢欲覓地遷移從事擴充、苦無相當之地、現查該處花園石橋北首沿塘有留步公地一方、向來堆積垃圾、並無他用、當即派員會同浦東救火會、前往丈勘計地二分四釐七毫、若將該公地建造浦東區救火會會所之用、不獨地點適中、抑且遇警出入相宜、查浦東塘堤留步公地、向歸貴局主管、爲此繪圖、函請貴局俯念浦東廠棧林立、輪步櫛比、講求火政、實較他處爲重、准予呈縣迅賜撥給、俾得建造會所、實爲公便、

一月份上海物價指數表

財政部駐滬調查貨價處所編一月份上海物價總指數爲一五六●七、比上月微跌去百分之〇●五、比去年本月仍漲起百分之二●六、五大類中惟金屬較前略高、疋頭及其原料類站定、其餘三類均比上月低落百分之〇●六至百分之一●四不等、按本處指數、向以每月最後之水曜日市價爲標準、本月第五水曜日爲本月三十日、已迫近陰歷年關、各業多無正式市面、故即以第四水曜即二十三日市價爲根據、本月份指數表列下、

類別	二年二月	十三年一月	十二年十二月	十二年一月
糧食	一〇〇●〇	一三九●一	一四一●二	一四八●五
其他食物	一〇〇●〇	一五四●九	一五五●八	一四六●六
疋頭及其原料	一〇〇●〇	一六五●七	一六五●七	一五七●〇
金屬	一〇〇●〇	一六一●四	一六一●〇	一四二●六
雜貨 燃料	一〇〇●〇	一六九●九	一七二●二	一八八●九
建築材料	一〇〇●〇	一六三●八	一六二●九	一六一●七
工業用品	一〇〇●〇	一八三●五	一八九●六	一九二●八
其他物品	一〇〇●〇	一二八●八	一二九●七	一三一●二
雜貨平均	一〇〇●〇	一六一●五	一六三●六	一七〇●三
總平均	一〇〇●〇	一五六●七	一五七●五	一五二●七

城內加增電費再質問

邑廟豫園商業聯合會、於昨日上午十時、爲電表速率事、開緊急會議、續行召集全體會員、到會者八十餘人、由各裝戶出公司復函一件、內中均係浮泛之語、至派來校對之員、亦僅一搜敷衍、於事實上並無進益、應請公決、當公推王棻堂主席、陳述經過情形、遂由衆公決、再行致函該公司、詢明將增加電費切實理由、復會再行酌辦、

皮匠業風潮六誌

揚州皮匠業、反對張玉庭等、假設公所、勒捐斂費一案、業經五誌本報、雖經該業王錫斌等、三百十五人、聯名一再請縣撤銷、仍未見諸明令、致該揚幫皮匠、惶惶終日、不敢出外營業、情形極爲困苦、並日有數十起奔走該業代表王錫斌周學江等處詢問、僉以此項斂錢公所、不奉明令撤銷、則決難安生營業云云、昨該同業復聯名稟請上海縣公署、明令撤銷、以靖人心、(原文從略)

昨日之金融市況

▲洋厘 昨洋釐早市七錢一分九釐三毛七五、較前日收盤跌落二五、午後略高至七錢一分九釐五收盤、

▲銀拆 早市九分、午後七分、

▲外匯 昨大條近遠期均無變動、各滙開盤先令縮至三先令三辦士二五、美金至六十九元五角、東洋大至六十五兩、英美滙內盤平疲、交易甚淸、三月份先令價初結三先令三辦士一二五、改縮後疲至三先令二辦士五六二五、美金由七十元另一角二分五、低至六十九元五角、東洋銀行買價六十四兩六錢二分五、

▲銀洋進出口 進口計滙豐花旗公司來大條二百零九條、友華花旗公司來大條二百二十六條、臺灣花旗來大條二百四十二條、中國南京來洋二十萬圓、中國無錫來洋五萬元、交通杭州來洋二十萬元、各莊蘇州來洋八萬元、

▲銀行存底 存銀二千另四十四萬兩、存洋三千二百三十一萬元、

取締劣火腿運美

近銷美國等處之火腿、往往有一種劣商、在津需埠、將次貨混運赴美、以致美商時起交涉、茲經該業公所總董徐春榮等、聯名投淞滬警察廳、稟請禁止取締等情、陸廳長准之、業已移請天津江海等各稅關、一律取締禁止云、

南市籌備商聯會

南市董家渡以南至高昌廟一帶各商家、發起商業聯合會、昨在馬家廠浦東公所開籌備會、各商行號店主經理人等、到者八十餘人、當場議決設籌備處於浦東公所、定甲子正月初十日開第二次籌備會、當場推擧臨時各職員、

昨晨七浦路之火警

美租界七浦路五百三十四號門牌凌順興洋鐵店、於昨晨九句半鐘、不戒於火、延燒至五百三十三號門牌陸中和米店、五百三十五號聚仙園茶館、共計焚燬房屋四幢、該管捕房立飭包探前往詳查起火情形、稟候核奪、

交涉署遷移續聞

江蘇交涉公署、已於前日將署中物件開始遷移等情、已誌前報、茲悉日來搬往新署之各項文書物件、以及器具什物等、業已按日在署中次第佈置完竣、所移書科各職員以公文擔案爲、署內已收拾無餘、故亦先於昨日起、全體前往新署辦公、以免間斷、惟其餘各科尙未完全遷入、聞將偕許交涉員等於三十一日一同遷往云、

爲簡照南立碑

▲新正行竪碑禮

南洋烟草公司派遣赴美已返國之同學、爲該公司經理簡照南、立碑省教育會、以誌紀念等情、已紀前報、茲悉該代表楢儲英、已將碑文撰就、雇匠鐫刻、預計陰歷新正、行竪碑禮、將遍請國內教育實業界人、來會觀禮、日前該同學等十餘人、復赴南園設奠、由簡寅初君殷勤招待、欵以茶點、並深致感謝之忱云、

女青年會冬令會

上海女青年會第五次學生冬令會、第一日狀況已紀昨報、昨日爲第二日、上午九時起、由黃翠英女士演說、題爲「女子的眞美」、畧謂女子之美觀、全在其體格之强壯、乃近代女子不求體格美、而專務裝飾、甚至有束胸及穿高跟皮鞋、以戕其生者、極爲謬誤云云、九時半後、分班研究、十時半後休息一刻鐘、即由江長川牧師續講前日之題十一時三刻至十二時半、分團討論、午膳後一時至二時體格試驗及唱歌游戲、二時至三時半、各本團會集、三時至四時、由該會總幹事趙佩文女士演講、題爲女子修養團有何貢獻、四時即開一交誼會、來賓爲本埠各女校之教員、茶點盡歡而散、冬令會遂告閉幕、

華英籃球比賽

本埠公共體育場全白隊、於前(二十八)下午八時、假靑年會健身房、與英商納坂遞會球隊、比賽籃球、請某西人爲公證人、結果爲二十與二十二之比、全白隊勝、

體育場暫停運動

西門外公共體育場、因舊歷年終已屆、於前日起暫停運動、至二月八號(正月初四)起、照常開放、任各界運動、已由該場場長王壯飛君揭出通告矣、

學校消息

▲中法專校 中法國立通惠工商專門學校校長梅雲鵬現奉駐京法使命令他調、該校校長一席、業奉法公使令飭法人希禹(譯音)接充、聞新任校長現已來滬於前日到校、與梅校長接洽、訂定於二月一日接事、

▲珠玉業學校 候家路珠玉業學校、於二十日行寒假休業禮、定於甲子年新正月十六日開學、

▲人天學院 近有前浙江省立第六中學、現安徽省立第二農校教員、張君任天等、於辣斐德路菜市路、設立人天學院、其宗旨專爲普及一般人士之算學知識、現正籌備一切寒假後即行招生開學云、

年關停診

▲聯益善會 虹口胡家木橋香烟橋路上聯益善會之施醫院、常年送診給藥、普濟貧病、現屆陰歷歲底、照例於本月二十日停診、因見求診者甚多爲體恤貧病起見、特至二十六日停診、開診日期、亦提前於新正初十日云、又該會冬季給發衣米、領取者日形擁擠、大有應接不暇之勢、

▲普濟善堂 虹口華記路普濟善堂、每日施診給藥、成績斐然、已於陰歷二十日起照章暫行停診二十天、定新正十一日開診、施診時間、仍爲上午八時至十時、下午二時至四時、並聞擴充範圍、添聘名醫、

▲神州醫院 南市太平弄滬南神州醫院常年送診給藥、貧病受惠實多、今因舊歷歲除、循例於二十六日起停診、至夏歷正月初七日照常開診云、

汽船撞沈貨船

松江錦記麵粉雜糧號、派友丁根元來申、至永和號辦麪粉六百包、麩皮二百包、及桐油二十桶、昨日永和號、將麵粉裝載金坤生船、交由丁根元點收、丁亦在船押運、下午駛至南黃浦長十八里浦面、突被景德汽輪開駛往北、迎面而來、金不及避讓、被該輪撞沉、景德輪即停駛、將金與船伙三人救起、惟金之父不及救護、隨潮浪漂去、現錦記與金向景德輪交涉、要求賠償船貨損失四千五百元、而金父尸身至今尙未撈獲、

兩俄人行兇判出境

俄人來白台夫、與花治却夫兩人、於前晚飲酒大醉、闖至法新租界白爾路地方某店內、將夥計貝佐卿扭住凶毆、後由巡捕到來、將兩俄人帶入捕房管押、昨解公堂、先由貝佐卿稱、至商人店中、不問情由、將吾毆打、故此鳴捕扭案是實、詰之兩被告供認不諱、官判兩被告永遠出境、

放火嫌疑人候查辦

四區崗警劉佩深、前晚在永興路、拘獲海門人袁麟福一名、解署報告、該處客民所居之草屋、突然起火、袁有縱火嫌疑、請究、經劉署長訊判、暫行拘留候查、

唆婢捲逃且强姦

在新閘梅白克路八百十號門牌古善謀家爲傭婦之蘇州人高胡氏、即(小阿金)於本月六號、唆使古之十六歲婢女顧菊香、竊取其主值洋一百五十元之衣服十四件逃逸、賃居又袋角後面小房子內、該婦並串同其弟胡阿金、將該婢强行姦污、致下體受傷、並挈領至火車站、希圖携帶外埠販賣、當被顧婢逃出、在途哭泣、適爲新閘捕房包探查見、向之詰悉前情、遂禀明捕頭、協同西探往將高胡氏及胡阿金、一併拘入捕房、分別收押、復將顧婢送往醫院、驗明受傷屬實、開具傷單、於昨晨解送公堂、即據顧婢投案供明被高胡氏、唆使竊取主人衣服、及被胡阿金姦污情形、詰之被告高胡氏、不諱唆使該婢竊物、質之胡阿金、亦否認强姦、中西官得供、判被告分別還押、候查明展期十四天再訊、

捕房拿獲兩案盜匪

住居塘山路三十二號門牌之婦人張方氏家、於本月二十三號早七時許、被盜持械侵入、刦去金銀首飾銀洋、當經事主報捕、派探飭緝在案、前日經承辦此案之包探、緝獲是案盜黨李康國、周錫金、張阿榮、高阿友等四名、並抄出原贓飾物、拘押捕房、昨晨解送公堂、經陸襄讞會同美阿副領事、訊據中西探投案禀明案情、並稱本案尙須調查、有無另案、要求展期票訊云云、中西官得供、判被告均押候展期一禮拜再訊、

公共租界北海路(即六馬路)與發客棧、於民國十年四月間、發生滙司捕房包探奚德安楊兆麟幫拿大幫盜匪楊五寶等、被盜拒捕開槍擊傷身死兩命、當經捕房緝獲盜黨楊五寶等多名、解由會審公堂訊實、判決詳解護軍使署執行槍決在案、業經滙司捕房華探目、偵查得是案盜黨李長生匿跡蘇屬滸墅關下塘北津橋藥材舖內、日前禀請公廨備文前往、會同蘇常鎭守使署調查員吳縣偵緝隊按址將李盜積獲、於前晚搭滬寧火車迎提來滬、管押滙司捕房、捕頭麥根泉氏詰問口供一過、諭飭押候禮拜三(即今日)解送公堂請辦、

警探續獲搶匪

客民王玉英、日前黑夜行經龍華路鐵道附近、被匪搶刦身內鈔票銀洋表鏈一案、當獲搶

李廷高驗明毆斃

張學雲張李氏母子、控表親李廷高、在方板橋劉王氏車寓中、遭楊阿慶等凶毆身死、奉沛萱文暨劉王氏、由警拘送法庭請官相驗、昨經藏檢察官沈檢驗員驗得李廷高委係被毆受傷後氣閉而死、塡格判張學雲等備棺收殮、聽候返廳研究、

甬人投浦遇救

昨日午後一時、有甬人楊阿毛至浦東春江碼頭投浦自盡、當經渡夫救起、送交水巡捕房、訊據楊供稱、因來滬尋親不遇、川資用完、生路已絕、不得已出此下策、判函送寗波同鄉會發落、

公共公廨訊案彙誌

民事早堂第四公堂、由俞襄讞與英馬副領事會訊㈠徐金根梅控徐時達拋棄不顧案、堂諭據徐時達之父徐兆基供稱、本案原告徐金根梅確與其子正式成婚、應予照准、㈡沈丁氏請求給諭執管遺產案、堂諭准給諭沈丁氏執管其故夫沈壽記全部遺產、報紙刊登、㈢湯錢如廷奧克令律師控放宇潤欠洋案、堂諭隔日公示報章十四天、俟期滿被告仍不到案、改期三禮拜訊、㈠正和莊破產案、堂諭本廳理賠員一月七日之報告書照准、㈡德大莊延宋駁需律師控正和莊欠銀案、堂諭被告業已破產、原告德大莊前繳之堂費、應予發還、㈢顧潤生延博良律師張嘉惠律師控孫葆初欠借洋案、堂諭着孫葆初償還原告洋二百元、利息自起訴日起至淸償日止、按年八釐、並堂費、㈢陳顯明控孫葆初欠借洋案、堂諭同上、㈠陳耀山控陳蔡生欠欵案、堂諭被告存案之洋六十二元五角、准原告領去完案、㈢范朝珍控張宗鏐宿屋不遷案、堂諭限張宗鏐於一個月內、出屋遷讓、着原告免租三月、

▲誌謝 昨承武鋒雜誌社惠贈武鋒第二期一冊謝謝

▲介紹 謝福生君主撰之福生求學週報特於本年三月一號出版內容分討論名人事畧自治人物之書翰實用英文會話名人游記女丈夫問答譯林講壇等欄昨承惠贈樣張一紙特此誌謝兼爲紹介

時評

米業浚淞捐　（錫）

浚淞問題自經吳淞江水利協會議決自浚後正在催認捐欵積極進行之際而一部分之米商忽發生停捐之議噫非異事。

彼倡議停捐之米商是否因內部意見歧異藉此以謀破壞吾等局外人眞相未明誠不敢遽加臆斷但觀其表面之理由無非謂浚河工程實行無期因之以灰心耳然工程之所以無期正以各業認捐之欵倘有待於籌集也果認捐之欵能如數繳足自不難刻期興工實行開浚若因工程無期而遂停止捐欵是不啻因噎廢食益陷工程於永無着手之期矣烏乎可。

且也米業與吳淞江利害最切關係最深故各業認籌之欵亦以米業爲獨多使米業停捐之說果見實行他業聞風效尤則自浚之議不將等於畫餅乎總商會謂此說一播互相觀望非特米業一簣功虧或且因之牽及浚河全局此乃事所必至初非過慮之詞也。

公布欄

江蘇上海地方審判廳

▲批示 一件秦少山聲請退保由狀悉查該民具保朱歆儉債務尙未交楚所請不准此批 一件朱景和具交銀洋由狀悉交洋六十元存候給領此批 一件江金元等具領銀洋由狀悉准於本月三十一日上午十時來廳繳證具領此批 一件楊季詵聲請協提歸案執行由狀悉仰候核辦此批 一件黎德運即鴻聲具保祝寶山債務由狀悉准保此批 一件趙如山聲請强制執行由狀悉仰即繳執行費用洋六元聽候核辦此批 一件胡根大聲請執行由狀悉准予執行此批 一件張林爲聲請執行由狀悉准予執行此批 一件李名植委任林濱顯律師代理由狀悉准予委任此批 一件李名植具領銀洋由狀悉本案債務人尙未將欵交楚所請暫從緩議此批 一件俞氏聲請銷案由狀悉應准銷案此批

▼刑庭主文 一件判江淸臣强盜一案主文江淸臣强盜之所爲處四等有期徒刑一年褫奪公權全部終身未決羈押日數准予折抵 一件判陳汝隆侵佔一案主文陳汝隆幫助侵佔業務上管有物之所爲處五等有期徒刑六月未決羈押日數准予折抵 一件判張阿寶詐財一案主文張阿寶對顧義郎詐財未遂之所爲處五等有期徒刑六月 一件判姚小湖北傷害一案主文姚小湖北輕微傷害葉春福之所爲處五等有期徒刑二月未決羈押日數准予折抵 一件判張金山詐財一案主文張金山强取金榮財物之所爲處四等有期徒刑一年六月褫奪公權全部終身未決羈押日數准予折抵 一件判王樹仁等鴉片烟一案主文王樹仁意圖販賣而收藏鴉片烟之所爲處五等有期徒刑二月併科罰金三十元未決羈押日數准予折抵如無力完納易以監禁烟土十三兩沒收顧堂鄭幫助吸食鴉片烟之所爲處罰金十元如無力完納准易監禁烟土三兩沒收 一件裁檢察官聲請將受刑人蔡永和易科罰金一案主文本件聲請應准

上海唯一之影戲院

上海大戲院

北四川路虯江路口

夜戲價目 包了廂一元五角 樓廳一元 樓下六角

○禮拜三起○連演五天 ○今晚夜戲第一次七點鐘○第二次九點一刻

最新愛情警世佳片（梅茂蘭女士傑作七大本）

Mse Murray in "The Right to Love"

愛情神聖

（新開）滑稽

梅茂蘭女士、為第一明星、此片其最佳傑作、演一係聯美洲女郎、與貴族婚、女夫則自命高貴、宗旨既異、則自由格格不入、夫婦間遂發生不幸、之風潮、女士慨激來、有時有時慷慨多情、演一悲一喜、纏綿悱惻、形容昂盡致所、女郎既自嘆為薄情、郎未免受自殺夫命嫌疑、最後復受難白夫女郎亦沉冤似痴、病似是笑、女不知是哭如何體會、士描摹到此絕出、來而且背景尤佳、滑稽亦難得矣

愛普廬活動影戲院

北四川路五十二號 即海甯路北首

APOLLO THEATRE

今晚開映世界名片

THE SIX-FIFTY

汽笛聲

時間 九時一刻

價目 七角 一元二角

法國大影戲院

法界在三洋涇橋南首原址歌舞台

今夜開演一次計十六大本

愛的 普盧 傑作 馬王 大 第十三十四集四大本

破天荒滑稽大名家會 拉利 八大本

西門 本

最新四大本 趣片

今天日戲 ⊙滑稽 拉利 破 八大本 天大會初次 ⊙荒開演 西門 本

預告 蓮花落 本院接得各界來函頗演中國第一名片十大本 于明年元旦日起夜開演第一次頭次上午十一點起映

中國模範游藝場

小世界

在上海新北門內

暫停休息 元旦開幕

中國第一俱樂部

大世界

游券每位洋二角

二層樓	電光影戲	劉大愛 劉香雪	梨花大鼓
大京班	男女合演	金小艷	京音大鼓
顧無爲 林如心	男女新戲	安徽班	安徽小戲
影戲場	長片影戲	吉評三	戲迷相聲
	紹興文戲	鍾三姑娘	京音大鼓
王永春 小阿友	四明文戲	鍾姑娘	京音大鼓
星期團	滑稽新戲	白雲鵬	特別大鼓
椅舞團	哈哈笑戲	方瑞珍	歌唱蘇曲
李文林	揚州小戲	金小樓	歌唱生調
光裕社	化裝彈詞	林玉雲	歌唱淨調
龍鳳班	無錫小戲	高第	歌唱青衫
馬金生 馬媛媛	申曲小戲	筱桂紅	歌唱生調
吉天相	大套魔術	筱翠紅	歌唱生調
和合班	驚人柔術	訪漁	歌唱生調
張嘉玉 張玉英	童子雙簧	顧翠翠	唱歌旦調
張鳳祥	大小戲法	高彩雲	歌唱生調
王美玉	女子蘇灘	蕙情	生旦對唱
王殿玉	三弦拉戲	艷秋軒	歌唱生調
范少山 范醉春	男女蘇灘	亦夢	歌唱生調
鄭少賡	化裝蘇灘	方寶寶	俞調崑曲
顧詠梅	女子宣卷	富少舫	歌唱生調
孟吉春 富春林	男女雙簧	劉芙峯	歌唱生調
黃玉山	特別口技	采琴	生調旦調
木板張	改良快書	鳳雲	歌唱生調
金小蘭	京音大鼓	郭少梅	聊齋
金小香	京音大鼓	黃兆熊	珍珠塔
金小梅	歌唱詞調	沈儉庵	落金扇
		張步蟾	雙珠球
		夏荷生	三笑 描金鳳
		朱少卿	大紅袍 編制魔術
		陸鳳儀	[illegible]

唯一樂場

先施樂園

本園高聳雲霄、結構雅麗、起伏幽奇、制度宜廣、窗林花因扶疏之取明、莫官及具妙、入其景觀書日、四置宜適夏煮佈場寒讀景子片影又、新狸開設長本戲樓本式灘太蘇、此外間並太太戲、粧精式蘇灘、皆申諸君文、排、貓編鬢著、影地勢圖境之園風冬時東夜名兒二換明粉外曲、遊興來時盡可及樂乎、門券一角小洋

宋拓大觀帖 珂羅版精印三大冊定價大洋十二元 上海有正書局發行

煤氣火爐及射熱器

上海大英自來火行備有最新式各種煤氣燒熱器甚多請至江西路三十號樣子間接洽選擇可也估計不另加費

大英自來火行謹白

彙司公司

男式部

新到英國新式皮帽每頂十二元半 黃絨手套每副二元 開水米襪每雙一元二角半

彙司公司 南京路江西路轉角

大舞臺

十二月念五夜戲

接演連台宋朝歷史文武新戲

（價目注意）二層樓廂 特一元 官廳八角 特別 二等 正廳五角 三層 包廂三角

劉坤華 張榮奎 趙竹卿 孫稚舟 陳月樓 殷春虎 孫少堂 李瑞亭 姚俊卿 趙如泉 賈璧雲 高奎慶 小達子 毛韻珂 金碧艷 郭春華 張桂芬 孫慶芬 張春海 李勝奎 賈寶山 王佳楣 趙東昇 王祥雲 錢化佛 全班合演

九本狸貓換太子 十本狸貓換太子 六國封相

法界共舞台

男女合演 十二月念五夜戲

花樓六角 特包廂 四廳角 官廳五角 特四角 頭廳三角 二廳半 三層角 包廂二角 電話三千五百十七號

薛銀麟 小琴仙 張德祿 李桂芳 呂美玉 王文祥 陳彩霞 小孟七 劉奎童 劉四立 苗勝春 粉菊花 曹寶義 小蘭春 竹翠茹 張潤泉 文詹榮 艷朱奎

花蝴蝶 看彩頭 奎頭關 鐵（桑園會） 鐵公雞 陰陽河 過關見娘 打花鼓

笑舞臺

夜戲價目 月樓七角 特別廂 六角 三角 四廳角 頭廳 二角 二角

馮志秀 譚遠志 林雍容 夏天人 鄭正秋 慎紅愁 張治兒 王无能 易方朔

日戲 三樓 特別 廳角 二星期三 連日 六期

KK女士 夜戲

春華舞臺

聘請京津名角新正元旦日夜登臺

吳寶奎 劉春廷 賽白靈 小鳴鍾 薛蘭芬 小活猴 葉艷杜 秋文 杜文奎 林麻 韓子佟 長慶 寶喜 馮志 韓奎杜 金文 李人 翟俊宴 王春祥 玉子崑 燕映飛 趙月霞 王清舫 王鳳

廣舞臺

聘請廣東 大榮華全班

甲子年新正元旦日夜開演

新甲年新元日開

舞臺子准正旦夜演

丹桂第一臺

甲年新元日開 子准正旦夜幕

乾坤大劇場

演改社導戲新製新景彩子甲旦元日起開夜演

注意 大世界南首加闢大門

天蟾舞臺

甲年新元日開 子准正旦夜幕

亦舞臺

甲年新元日開 子准正旦夜幕

共和影戲院

西門外方浜橋

星期二 馬戲之王 (第十五六集) 四本

星期三 三梯四 黨本 (第三四集)

星期四 羅克二本 趣劇二本

三梯四 黨本 (第三集四)

注意 陰歷除夕停演一天 元旦起逐日加演日戲

價目 特別包廂每位半元 普通包廂每位大洋三角 月樓每位大洋二角 正廳每位大洋一角 幼童減收半費

星期二星期四日皆換片

新愛倫影戲院

美租界海甯路 中市愛倫舊址

今夜十點半起 十三大本 開演

（頭二三本）全 天書（出喪）全本 （中國滑稽新片）上海實事影片 徐國樑上海新聞 武術影片 鐵路 因禍 〈第一二集〉四大本 長片 上海從未演過法國 得福 天日 〇第一二集〇 四大本 長片 今（中國滑稽新片）上海實事影片 徐國樑上海新聞 天書（出喪）全本 （頭二三本）全本

預告 本院特出重金租到天下第一滑稽大王羅克傑作七大本紅牆銀漢 價目照舊不加 年元旦起日夜開演三次頭次上午十一點起映 大滑稽 三本

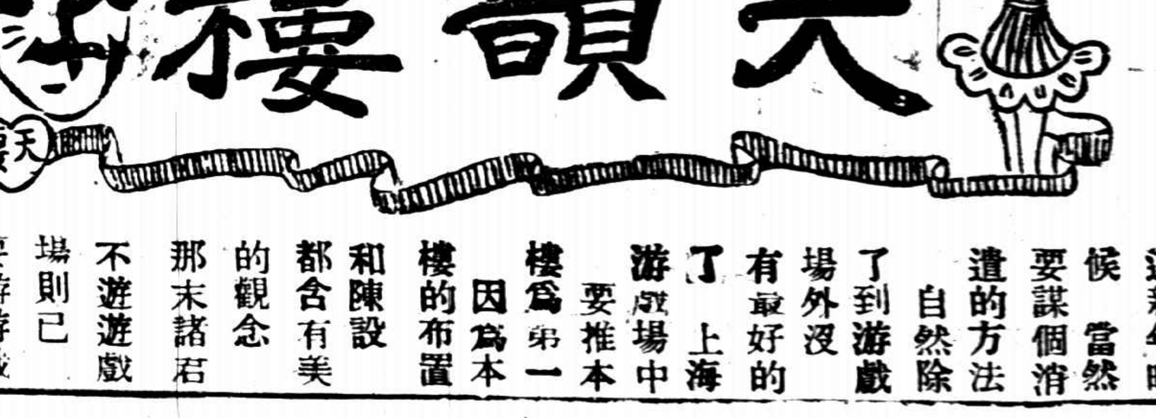

新年已到諸位在這新年時候當然要謀個消遣的方法自然除了到游戲場外沒有最好的了上海游戲場中要推本樓爲第一因爲本樓的布置和陳設都含有美的觀念那末諸君不遊遊戲場則已要游游戲場却不可不光駕本樓了

第二千三百七十七號

小言

◎真正火車

清波

▲膠濟鐵路

膠濟路自歸我國接收後。未聞有何改良。而能時時失火。此真無上之特色也。其實火車利用蒸汽以行動。命之曰火車。原不甚確切。但膠濟路能一週間兩見火災。可謂真正火車名副其實矣。以後中外人等。凡欲投身火窟跳入火坑或援舉行火葬者。簡便辦法。莫若購膠濟鐵路車票登車。似有幾分把握也。

小專電

●顧頡伯夏曆二十五日在京做壽。因北京禁做曹操戲。渠特排戰皖城一齣。以侗五取曹操。第二日爲袁寒雲梅蘭芳之游園驚夢。（天羽）（北京）

●盧承熾病故。劉喜奎以身殉之。（天津）

●石路聽泉樓書塲連日舉行會書。到者均爲光裕社名家。每晚聽座終於在三百左右。後至者即求向隅亦不得。可謂盛極一時（3）（依）（本埠）

●昨午邑廟春風得意樓上。初有一人獨坐細品。後忽又來一人大聲呼曰「勿好哉事體變哉」。此人即發急曰「我只吃仔一碗茶啊。哪哼已經變哉」。兩人遂踉蹌而下。隔座有一老者見之。忽動詩興。拈鬚朗吟曰「一度春風事已非」。聞者莫不軒渠（3）（然）（本埠）

●近日街衢所貼雪泥卓別麟影戲廣告。圖中人面極如美術家孫雪泥。現已引起社會羣衆「孫君是否已經投身爲電影演員」之疑問（3）（依）（本埠）

小新聞

●新組織之影片公司

▲名大中華

影戲事業。對外可以表揚祖國之藝術文明。對內亦足以輿實業濟民智。近年以來。我國人漸明斯旨。故集資自製影片之團體日見增多。惟以限於經驗。進步甚遲。茲聞有馮鎮歐俞蘭東顧肯夫卜萬蒼陸潔諸君。在本埠白克路新創一大中華影片公司。由顧君主任導演。卜君主任攝影。陸君主任劇材。顧陸二君對於提倡我國自製影片鼓吹甚力。我國第一種影戲出版物「影戲雜誌」。即爲顧君主編。陸君佐之。卜君爲前中國影片公司攝影師。經驗宏富。久爲影戲界所稱道。茲以此數君之素志與經驗出而合作。定能爲我國影戲界放一異彩也。

●十三齡之步行家

▲九日間行八百里（古）

德童辟克年祇十三齡。因在德無法度日。遂由德逃出。於九日間經路八百里而至法邊境。有一法商人見而憐之。乃留養於家云（3）

●美總統夫人大犒女童子軍（虎）

▲小餅一大袋

美國總統哥立芝夫人。現遵照成例。充任美國女童子軍之領袖。日前女童子軍隊往白宮覲見夫人時。夫人特在大草塲上歡迎彼等。並以一五尺袋滿裝自製小餅以餉衆人云（3）

●兩宜游藝會

▲蝴蝶翻身 ▲啞子做戲（寄萍）

嘉興路兩宜學校。昨開游藝大會。余承友人惠贈入場券一番。下午二時驅車而往。至時校長黃君正在報告開會宗旨。次爲小學二年級蝴蝶舞。共有學生六人。身穿顏色衣服。甚爲美觀。後有一生爲他生所擲跌落台下。觀者大譁。後演新劇薄命鵑花記。演至末幕張守棠臨死與其妻分別時。觀客中有一女客年約三十左右。手抱一孩。放聲大哭。來賓皆愕然。後有知她身世者謂與劇中相似。不覺觸景生悲。乃由招待員勸之回家。始含淚而去。末爲影戲。開影時有人大聲云戲到做得好可惜統統都是啞子。不會講說話。那呼外國人專用啞子做戲。聞者皆大笑不止。以上皆場中所見。特錄之以餉讀者一笑（3）

●送灶之改良

▲灶神也坐汽車（倚屏）

昨日爲舊曆之祀灶日。一般舊習慣之迷信大家莫不購備紙糊轎馬猪頭三牲以爲送灶之需。而某紙紮店中竟有紙糊小汽車一輛。詢以何用。以送灶對。可謂送灶之改良矣（3）

●德人生活艱窘之一斑

▲打鳥爲生（清）

近來德國缺乏糧食。人民多以打鳥充飢。最近以無鳥可打。已坐而待斃矣。亦可悲哉（3）

●工程師之末路

▲餓斃（清）

電機工程師德人偉來。自因各廠停工以來。無從謀生。近已因餓致斃。工師之末路如此。誠不能不令人嘆息矣（3）

●春節游園會

▲准簡任官以上入內（嘉蘅）

此次陰歷元旦。公府援照舊例。擬舉行春節游園會。昨由禮官處通知各機關。請開送簡任官以上人員銜名。以便屆期招待。此外如高等洋員顧問諮議亦准入內參觀。不過角補限制。未免太苛（3）

回生箱

美國科學雜誌云。德國陸軍醫院醫官扶倫威喇。近發明一電藥箱。云凡人死後者不滿廿四小時者可用該箱之線。放在死人身上。不滿五分鐘可望復生。惟至多可延長四十八小時。扶氏發明後。已試驗數次。均有效力云（3）（虎）

●北京市民之統計

▲男多於女（嘉蘅）

京師一隅人類繁雜。茲據警察廳切實調查之總數。計男子共五十一萬五千五百八十六名。女子共三十八萬五千五百六十九名。計總數共九十萬零一千一百五十五人（3）

●紐約之女子旅館

▲男子不得其門而入（俠）

紐約有人創辦一女子旅館。寄宿者祇限婦女。男子不得入門。館中職員待役理髮師西崽皆雇婦女充任。專職守門者爲一弄潮婦人。面目猙獰。身重三百五十磅云（3）

藝術界消息

▲愛多亞路萬國飯店每晚舉行歐洲古式跳舞並音樂以娛顧客云（3）（醒）

▲英國勒米文學會之小說部。最近召集全體會員開會討論本年度小說取材之計畫。其結果決廢長篇而重短篇。且尤注重理想小說。現已將此議決案分佈各地名小說家預備實行云（3）（綠衣）

▲著名匈牙利琴師席企君。現已逝世。時年七十有五。席企君爲一獨臂之人。有此絕技。故聞者殊爲惋惜云（3）（玄植）

影戲界消息

▲「棄兒」影片在申江大戲院映演至星期三爲止。停映後將運往北京。待自北京運回。再在申江大戲院演一星期云。

▲申江大戲院於星期四起換映一片。名「難兄難弟」。係名伶郎却乃之傑作。由孔雀影片公司運滬。前曾在上海大戲院演過。內容頗佳。郎却乃飾難兄。侮弟時之種種表情。頗能動人云（3）（豪）

▲電影男伶阿弗何萊倫。獨自創設一麻雀紙牌公司。第一批已出貨。分贈各影片公司及男女演員。外間已有出售。每副定價二角（美金）云（3）（冰）

▲愛普廬影戲院新到一片。取名「雪山義犬」。主演者爲犬明星「鈴丁丁」（Rin Tin Tin）此片係在北極實地攝演。以雪景取勝云（3）（冰）

小繙譯

▲美國克利佛蘭省有一高材生白克。來年十六。平日在路上追汽車電車以爲玩。月前該省舉行八百八十碼賽跑。錦標爲該生所得云（3）（虎）（譯美國體育月刊）

▲美國紐約省天氣酷寒。故生活程度提高數成。又以煤爲最貴云（3）（醒）（譯念七日大晚報）

▲世界第一富翁福特。每日收到信件總有一千五百封。皆向彼借錢而求彼之助者。福特咸置之不理。而所有是類信件都歸書記管理。己本過問。若福特理之而與以復信。則雖埋頭終日亦不能盡覆也。若福特如彼等之請而與以金錢。則可于二年內使之破產云（3）（衰）（譯正月份美國雜誌）

▲德國喀納城之某化學試驗室。于日前（二十五）晨正在化驗之時。因用藥力過猛。致遺炸烈。器具全數被燬。聞當塲炸死工人三人。受重傷二十五人。失蹤十二人云（3）（靜）（譯二十九日大陸報）

小調查

▲一九二三年法政府共收入奢侈品稅六萬萬五千四百萬佛郎之鉅。全世界當推其爲首云（3）（清）（譯念八日字林報）

為最適宜之禮物

上等國貨香烟

路公意肖寅畫

新詩經

投我以木桃報之以香草匯也。永以為好也。

投我以木李報之以大喜匯報也。永以為好也。

投我以木瓜報之以金馬匯報也。永以為好也。

大喜牌香烟

金馬牌香烟

中國南洋兄弟烟草公司

最新式打字機出售

茲到有外國新出最新式全新打字機數種內有一種手提可携旅行極便尤爲特色各種可照原價八折廉價出售優點甚多不能詳述合意者請臨本局面看

四馬路有正書局

萬華閣潤格

[illegible]

原拓精印

歷代古印大觀

第二集出版

[illegible]

上海望平街 北京[illegible]西門 有正書局

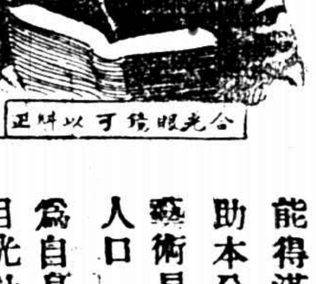

合光眼鏡可以糾正

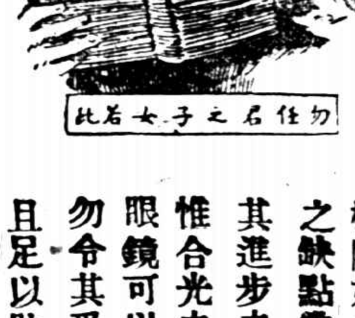

勿任君之子女若此

眼球爲人身輸入智識之唯一機關如有目光之缺點當然阻其進步之程途惟合光之科學眼鏡可以糾正勿令其受困難且足以助其精進然須經專門光學家悉心體驗配合戴用方能得滿意之補助本公司具此藝術早已膾炙人口諸君倘爲自身及子女目光計者請惠臨試驗無任歡迎

中國精益眼鏡公司謹啓　上海京路勞合路角　分公司各省各埠

鹽業銀行廣告

本銀行股本一千萬元已收五百五十萬元公積金盈餘滾存三百零五萬餘元辦理存放滙兌各項銀行業務總分行所在地列下

北京 西河沿　天津 法租界八號路
上海 英租界北京路　漢口 英租界一碼頭
香港 德輔道　南京 下關惠民橋
揚州 左衛街　杭州 上珠寶巷
長沙 太平門　濟南 二馬路
鄭縣 錢塘里　周家口 新街
駐馬店　漯灣河

其餘各省會商埠均有通滙機關

上海分行 電話 經理室中三七六九 營業室央三七六七

東華瑣錄(續)
(香國沈太侔編 携李朱瀚秋校)

豬肉醬菜以充饑渴本因邊地苦寒不易求佳實則醬漬之屬實以來亦多以充飲饌特不能如後來之精潔耳京師筵宴最同叶萃並列醬膳故筵前飲器亦以牛乳爲珍貴必備之品上日御前賜大官光祿別以金銀器著之市肆亦有市牛乳者有雞蛋如黃糕者所謂酪也或飾以瓜子之屬謂之八寶紅白黑綠斑爛可觀容之如雪則白如饌沃如沸雪所謂鑿茶也炙鴨令熱熱捲爲片有脆皮火皮之目實以山查金糕梅桃等以臘果雙捲兩端切爲寸斷各縫捲也其餘或饌而饌以模如棋子以爲餅或屑爲飾實以餡叫爲餅或捲之以水蕪薑草菠菜紅綠淺深方圓畢備所謂凝飾也其實皆所謂點心而已

京師向有以詩謎飛條賭者蓋亦參用詩鐘之體沙嵌珠酒令之射覆射覆原以局賭出之者也或依廟市時就闤闠其設置作賭有如賣卜者人之來賭如以一錢爲一注平錢一紙紙尾平書四格中爲所押詩一句或五言七言其應射之一字則別封於詩之紙尾不露明坐其字之原位界以朱圈旁列四字義意相類似如以爲此四字中第幾字爲所空之一字即用錢押於平書四格之一格上俟一次賭者既畢然後揭示大有東坡與友人至某寺壁上見有少陵詩林花著雨胭脂第七字爲風雨剝蝕不復能看出於是或猜濕字或猜落字因請寺僧借杜詩看乃濕字也相與嘆賞此略法大有此意不知即因此事推廣者否

杜工部丹青引將軍善畫蓋有神必逢佳士亦寫真因不過顧長康爲殷仲堪頰上添毫遂覺神采生動飛毫拂素以視金輪平原綠繡花蓋不惟輕而易舉且可與吉金樂石並壽千秋此畫師所以可貴也自海通以來西風東漸光電之學以次發明而攝影所傳逐若與畫工並駕齊驅以其爲明傳歟會精寫離綜粉黛爭妍偶顏色相而文人詞客名公鉅卿瀟書多暇文酒餘閒且以添春明佳話義山鴻雪爲而見一眼相爲實香士實似蘭徐梅村盛伯羲男妝女妝伶伽羽客狀態不一其女妝中有杭如意髻河山像服者亦有圖結作時世妝雙翹弓彎著闡作倩道妝束者初亦欲作女妝總未如法因改爲方外聞此片紙至今倘存爲某君題詩於其上人生歡會未必無老去徐娘樣更酸莫將實山財必富畫眞趙氏璧能完(謂次山李鶴此語竟成讖)詩人聯句猶偏續羽客清言龍對彈可是拈花微笑意昨宵好夢已微闌再歷紅羊未罹兵火但未識仍存某家片羽吉光離游戲文章猶見前輩風流俗不傷雅又友人云一日見廟市售京城秋相片惜爲不識姓名者之攫以去聞題其上者字數如蠅想必皆名流遺墨覺未能卒讀可惜也何梅叟罷官京居嘗與廊軒師陶齋尙有一二君攝影稱國名稱國雅集圖曾囑覓畫師仿李龍眠白描羅漢畫法就照相之眞跡背摹一圖然後遍徵題詠允爲藝林盛事而梅叟旋歸道山負此一諾至今猶耿耿也

李玉谿詩綺情綺靡一代風騷妙在以美人香草之思寓哀事懷人之意山陰史竹坪名久榕齋額曰剪秋簃集李義山近體得七律八十首五律五十首名曰麝塵集七律如來是空言去絕蹤(無題四首第一首句)鬱金堂北畫樓東(無題)謝郎衣袖初翻雪(酬崔八蚤梅有贈兼示之作)趙后身輕欲倚風(蜂)雲路招邀迴綵鳳(幹同年新居餞幹西迎家室戲贈)玉盤傳點咽銅龍(深宮)嗟予聽鼓應官去(無題二首第一首句)車走雷聲語未通(又無題二首第一首句)爲雄長共故雄分(題鵝)短翼差池不及羣(杜司勳)滄海月明珠有淚(錦瑟)洞庭波冷曉侵雲(木蘭花)青袍白簡風流極(偶成轉韻贈四同舍)促漏遙鐘動靜聞(促漏)莫向樽前奏花落(宮詞)當壚仍是卓文君(杜工部蜀中離席)五律如莫歎佳期晚(向晚)當年久索居(有懷在蒙飛卿)綠窗聞妙旨(和鄭愚贈汝陽王孫家箏妓)玉管失柔荑(房中曲)越鳥誇香荔(深樹見一顆櫻桃尙在)孤鳳怨翠梧(宮女詞)單棲應分定(即日)賀眞嗔官叔(妓席)銀漢轉波瀾(謝往桂林至彤庭竊詠)春寒夜夜添(異俗二首第一首句)楚妃交薦枕(擬意)虞寄數辭官(楚澤)拂硯輕冰散(樂遊原)溪唯桂樹殘(曉起)天涯占夢數(涼思)千二百輕鸞(碧城下賢)作者自謂云多郎風格不能倒以香奩秋士意疏不過宋爲綺語實則千秋盛業一時絕調也集成於庚寅秋當熱段春嚴成蓉臺徐花農師老曾有序云

耕辭新製

綴玉軒主人三十生日序
釋戡

而且霓裳舊部已領羣仙翠鶚新聲更饒豔鬭梅花娘綴結慶生修到芝緣芝館春濃有一見傾心之譽於是歡聞房之樂事不避尹邢妬秀色於美人離新裏燕軒題綴玉合補堯章吹笛之圖館榜籌紅更多芝麓催妝之句從此玉龍金屋不隔蓬山又看瓊蘿蘭芽欣挑繡褓蓋數生平事跡內藴慧之雙兼若論義俠肝腸又性情之獨絕當夫圖知己咸恩之報贈以千金勸名流歎逝之懷賢於九列儼擬巨卿白馬見古誼之能敦錯疑季布紅妝識祖風兮猶在芻蕘雁鳴中澤屢念斯饑鴻迹扶桑驚心浩刼挪遍麻姑之米義過麥舟散窮夭女之花春回蓬島匪知紙醉金迷之地盡是饑漿仁粟所施斯又一滴楊枝當代羣生而膜拜千秋菊史別傳任俠之聲名者矣則有南朝江令解墳壁月新詞北地蘭成獨賞韓陵片石柘枝之舞好從萊國而益名雲迴之歌偷自李暮而入妙是以並世才人都爲斂手一時文士皆與之遊至於金杵珠環旋底現菩提之樹蒸雲法雨毫端發芬利之花得冬心之師承容春萬入思陵之譜錄罷用驚綾一莖草化出金身光照畫裏之室萬卷書羅從觀苑名齋實晉之齋況生成冰雪之聰明更恒作籌概之雅集想見翩翩濁世有翩孤側帽而來抑且藹藹吉人抱叔度澄波之量曾記三春修禊孝畫慈烏儼然而吾遺風談工揮塵僕與先生知交廿年過從辨日依依稚齒授子金荃歲歲賤辰貽余檀佛稱笑謔歡從俗填詞爭敵者鄭僞從正變求音審曲查師寒邸作歌臺之鼓吹君是解人共樂律之商量我慚益友益值菊花香裏正壁人淺醉之天喜蘆蘆草園邊逢金谷成詩之夕漏譜華詞於大雅璧滿琳琅獨響昔欽於生辰音同笙磬所願郎君顏色百年長若朝霞大母康娛一笑永言愛日不辭異奉聊博軒渠是爲序

(完)

十二月十九日東坡生日余適製六如亭劇本撿東坡之集勵或謂君之製劇爲朝雲非爲東坡也余以曰無東坡安有朝雲是日姚茫父集客還華會爲消寒之會因成一章寫付茫父 (癯公)

大瓢笠屐從描畫　此是東坡海外圖
好爲消寒借今日　天教小雪助傾壺
提將曼弄供陪客　生色江山屬彼姝
我亦樂壇新活計(東坡贈朝雲詩)　劇憐歌舞乏柔奴

(瀑)(布)

秋風和落葉
畸

颯颯地秋風搖着乾黃的落葉，
爲樂人唱了婉娩的歌，
爲哲人啓了無數虛幻的疑問，
爲詩人建了神秘和玄妙的宇宙。

十二，十，十四日。

小詩
畸

(一)
祇有夢能安慰我，
我願躲在夢穴裏！

(二)
愛神把情種撒遍了人間，
卻不問他們的果子如何了。

(三)
情海裏的情波爲甚麼不把情種捲去呢？

十二，十，二十日。

讓失戀者
畸

逃出籠的鳥自以爲今後可自由了，
其實去那裏找歸宿？
「還是進籠裏去過那慣了的生活罷！」他說。

十三，一，十八日 於金大

痛苦
文適

唉！
人生究竟爲什麼？
不過受些痛苦罷了！

一九二四 上海國專

○○○○

影戲談

美蘭璧克福小史 (電影皇后)
▲Terry Ramsaye原箸 枯草譯

自後電影之進步與美蘭之名譽互並而行而在電影史上均視美蘭爲一點火光發進步之先聲此後電影界營業漸盛競爭愈烈短片漸變爲長片影片漸重伶人名譽而美蘭之影片又見於銷行而美蘭之名歡迎之者日且衆矣至一九一〇年美蘭離皮渥葛萊夫公司而入獨立影片公司Independant Moving Picture Co.爲演員每週薪金一百七十五元由導演家殷思Thomas Ince之導演與著名男伶馬雅Owen Moore共演「The First Misunderstanding」一劇惟當時璧克福之姓尙未週知而公衆祇知嬌小之美麗也美麗旣與馬雅熟遂戀愛未幾即秘密結婚於紐約不久即隨殷思導演家全家遷至嘉州但以事阻於古巴重返紐約獨立影片公司因事停閉美蘭又重返皮渥葛萊夫公司未幾又離轉輾至嘉州後以母親之不同意及情性之不相同遂與馬雅離婚後與范明克遇愛而結婚當時之電影已由短片而至長片美蘭之藝術亦已優善聞世而其擅長者則爲演一職因其有才有藝世人遂尊之爲電影皇后未幾即與范明克葛禮斐斯卓別林等組織聯美影片公司獨立經營電影事業不受雇主之支配出片益多所入益豐遂爲電影界中最高之女伶其名片有「小伯爵」「長脚爹爹」「亂世孤雛」等近又扮演「Rosita」已見開映而名片「Dorthy Veronon of Hadon Hall」正在扮演中月間盛傳美麗有與其夫離婚之說實一謠言也(現丙)

▲今日稿件擁擠「黑暗上海」小說暫停一天(淸波)

國貨工廠彙誌
靜儒

▲上海□西路五十一號
▲中華全國工商協會錄登

國貨艾絨 艾絨本國產，用以製印泥，最爲相宜，銷路亦廣，自某國人仿製，年溢利權無算，今姚潤餘君獨力設立大製艾廠於浦東張家浜，取用雞珠廠標，製潔淨無塵，每日出數甚多，其價較舶來品廉，因之銷路日廣，現製就樣品數千份，函索即得，各埠顏料號均有經理云

協華工廠 上海丸畝地協華織造廠係武漢吳季文君所創設，成立已□多年，專織保安燈芯，火油爐芯，中西式燈芯，紡紗廠錠子帶，香烟廠車帶，水陸電線帶等，以及飛機製造商標，呈請農商部商標局註冊，並蒙各種關稅准免重徵，沿途關卡通行無阻，運銷國外完全免稅，有志推廣國貨者，索閱價目，函示即寄

耀明桅燈 明月牌桅燈爲中國首創桅燈之鼻祖，曾得農商部褒狀第一百十九號，其商標已呈請商標局註冊，他人不得假冒，並得稅務處准免重征，該燈之特點，用油較美孚燈爲省，其亮光較美孚燈亮而且白，用油較省因桅燈燈芯經油製過，故較其他燈芯爲不同，且桅燈可以空中懸掛，上面祇留隙處稍些，以備養氣，輸入其煙由上面走入油斗內，「並不向外」因之較他種之燈爲潔淨，且無危險，亦不怕風凡大公司行棧，以及夜行照亮，無不用之首先發明者爲汪曉窗氏即愛文義路普福里之華商耀明桅燈廠主人也

三星牙粉 上海河南路中國化學工業社之三星牌，『三星牌』一種牙粉，爲中國牙粉之最先仿製者，遠經抵制劣貨，推爲先鋒，最近又有二妙牙粉，藥水牙粉，尤爲牙粉業中異開生面者，其他化妝品，工業品，化學工業品，名目繁多，不及備載，如各地願爲經銷者，詳細價目，函索即寄，其自製炭酸鎂尤爲製造牙粉不可少之原料，各稅務處，已得准免重征云

粹華藥廠 南京路粹華製藥廠所出杏仁精，調血片，時露，痢疾藥片等，早已行銷各大商埠，各埠西藥房，均有出售，現該廠又出一種調經藥帶片，能治婦女赤白帶下，經水不調，氣血虧弱，容顏憔悴，凡抱採薪之憂者，請速服此片，該廠純係中藥改良，用化製方法提煉而成，凡提倡國貨者更屬相宜，

粵昌卡紙 粵昌公司之應雄獨立牌，照相卡紙，創設以來，數載於茲，所出貨品，比美舶來，大爲顧客讚許，近更努力研究，其物質之精良，貨品之優美，可稱巨擘，且價格不高，以應愛用國貨者之需求，特爲介紹，俾照相同業之有所問津，倘未曾用過該公司出品者，應速採辦，

協大工廠 本廠在民國四年間成立，爲首先創辦之紙線毬線廠，物質精良，價目低廉，早已行銷全國，茲因定貨擁擠，原有廠屋不敷展佈，特於去年大加擴充，並添購機器數十部，自建廠屋數十間，因之出品異常迅速，自本年起，定價特別克己，倘蒙惠顧，無不極誠歡迎，廠址法租界貝勒路南段斜橋西電話西二一八九，批發所美租界七浦路高利特園內電話北一七六七，工場設虹口七浦路二十一號，批發所七浦路一一四二號

愛國公司 專製織襪圍各種布疋，行銷南洋羣島，素負盛名，其五羊牌純絲襪，絲光襪，及正字地球牌毛巾等，亦爲客幫所信用，茲爲推廣國貨起見，門市兼銷國產物品，現當冬令毛冷衫，毛絨圍巾，毛絨襪，以及各種毛織物等，均則選精良，定價低廉，凡熱心國貨者，可以試之，地址法租界霖來街 電話中央四三五六

汗衫浴衣 法租界巨籟達路振豐棉織廠，自開辦以來，增出品，其工藝之進步，一日千里，今年新增雙獅牌，老虎牌，汗衫，浴衣，尤爲客幫所歡迎，南電運購頗爲暢旺，餘如飛艇牌，軍艦牌，衛生絨布，一二三四星衛生衣褲，以及汗衫汗褲，尙有錦鷹牌背身浴衣，棉絨毛各檔領巾等，共五十餘種，均屬國貨中之上乘，各處賽會，皆得有最優等獎勵，該廠現爲贊助抵制起見，其出品益求精良，以供愛國客商之採求云

介紹人人歡迎之新商業報
欲謀中國工商業之發達者……新商業……增人智慧的報
欲知國內實業之狀況者……新商業……輔導實業的報
欲知中國工商業之沿革者……新商業……供人參考的報
欲知今日國貨工廠之創辦史者……新商業……提倡國貨的報
欲採辦國貨而研究出品者……新商業……振興實業的報
欲研究工商學術而謀改革者……新商業……挽救國貨的報
定閱全年二十四期國內連同寄費六角國外連同寄費一元郵票可以代價
本埠賣報人均有出售定閱全年者請向本報推銷員接洽或逕向本館直接訂閱
發行部 上海閘北寶山路五號
新商業社出版部啟

上海 中華工業廠
民國九年 民國十一年 民國十二年 民國十三年 最先出品 最新出品 [illegible]
空花邊 裙帶邊 緞帶邊 中華邊 絲光花直貢 [illegible] 魚鱗邊 絲褲帶邊 絲條圍巾 直寬緊帶 [illegible]
通信貿易部 [illegible]

振豐棉織廠
精製極品國貨衛生絨駱駝絨
製造廠設在法新租界巨籟達路 電話西一七八一

棉織用品 輕巧耐用顏色合宜洗時永不退色頗合家庭之應用
南京路石路西 三友實業社 門市部陳列各種、

愛華瑞記香皂廠
茲將銷路最廣之牌名列後欲知該廠出品內容請索閱新商業報特刊
金星牌 飛行牌 麒麟牌 孔雀牌 雙美人 雙喜牌 舞女牌 檀香皂 芝蘭皂 衛生皂 新出旅大圖牌香皂
本埠經售處 永安公司 先施公司 馬玉山公司及各大商店
上海寶山路寶通路底 愛華瑞記香皂廠
發行所 法租界三洋涇 德銘里 電話中央二九七八

金葉牌國貨線毯
製造廠美租 請用 部准備案 概免重征 國貨
上海第一織造廠出品

國貨肥皂之化妝品
TRADE MARK 商標 INTERNATIONAL DISPENSARY
化粧芬芳香皂 [illegible]
上海五洲大藥房發行 本廠製

發行所 法租界大馬路吉如里協豐泰號 三洋涇橋北源昌里同泰盛號

興祥棉織廠 已製成牛女和合牌
衛生絨布 衛生圍巾 毛絨衫褲 毛冷衫及各種手套
禦寒要品 沿途關卡概免重征

足安電機織襪廠 國內著名上等線襪 五星牌 已免重征 出洋完全免稅
廠設上海虹口東有恆路 電話北一五四三

註冊商標 振華染織廠
精造 直貢 線呢 嗶嘰 鳳尾 花紗 錦綢 棉格
稅務處准免重征
第一廠在閘北興和路 第二廠在閘北中興路 第三廠在小西門外大馬路 總發行所英租界□□里
電話中央四三三八

月裡嫦娥牌
洗臉牙粉 爽身香粉 調凝牙膏 擦面霜 嫦娥士林 凡士林 花露水 生髮油及其他化妝品不備載
永和實業公司出品 總發行所上海老北門

農商部褒獎
無敵牌各種化妝品及牙粉

爲人人歡迎個個適用之化妝良品
各埠洋廣貨舖均有出售

國貨油漆公司
本公司首先創製各色國貨油漆業已風行全國遠馳名歐西者請採辦之
概免重征 備案
批發所美租界天潼路

粵昌公司
專造照相卡片 製造精良 款式新巧 國貨價廉 定貨又速 照相同業 採用宜早
製造廠七浦路廿一號 批發所一一四二

註冊商標 三新染織廠
精造 線呢 嗶嘰 鳳尾 花紗 錦格 線布
稅務處准免重征
設上海南市校場圖書公司舊址

開林公司雙斧牌油漆之牌爲中國最老牌優美價廉之國貨已暢銷於海內外信用昭著請認明雙斧商標謹防假冒
製造廠上海閘北江灣路

農商部褒獎 雙輪牌牙刷
製造廠 發行所小西門外新馬路 電話中央七一七八 電報掛號三六六〇

你欲你的出品力求進步嗎？
你欲你的出品裝璜美麗嗎？
你欲你的出品爲眞實國貨嗎？
華成罐廠可以助君進行
設上海英界納路 電話西一〇四號

多福牌 富國牌 鈕扣
康腦脫路六一三號 自求鈕扣廠出品

衛生軟毛巾 三角牌 最著名
各處洋廣雜貨舖均有代理批發

中國之花邊事業惟本廠爲開辦獨早出品亦較有進步
備有貨樣函索即寄
上海小沙渡路 勝德織造廠廣告

徵求新國貨
本所爲銷售國貨唯一機關開辦迄今十載於茲仰荷各界提倡日臻完備近以工業日見興盛出品日多吾國幅員廣大本所耳目難周凡海內外如有新奇出品以及仿造洋貨等願擴充銷路者請先寄貨樣及批發價目本所願代爲創銷通信處天津北馬路國貨售品所或上海天津路福利公內本所申莊